MON JOURNAL

AKIM

N° 605

BIMENSUEL - 5,50 F.

AKIM

BIMENSUEL POUR LA JEUNESSE
paraît le 1er et le 15 du mois
FRANCE : **5,50 F**
Abonnement 1 an : **132 F**
Communauté et Etranger : **145 F**

•

En cas de changement de domicile, envoyez-nous
deux timbres à 2F10 (pour l'étranger un coupon-réponse),
et n'oubliez pas de rappeler votre ancienne adresse.

•

La correspondance devra être adressée à :
ÉDITIONS AVENTURES ET VOYAGES
26, rue d'Aboukir - 75002 PARIS

•

CCP PARIS 12 237 - 93R

•

Si vous désirez une réponse à votre lettre,
joignez un timbre à 2F10 (ou un coupon-réponse
pour l'étranger).

•

15 OCTOBRE 1984

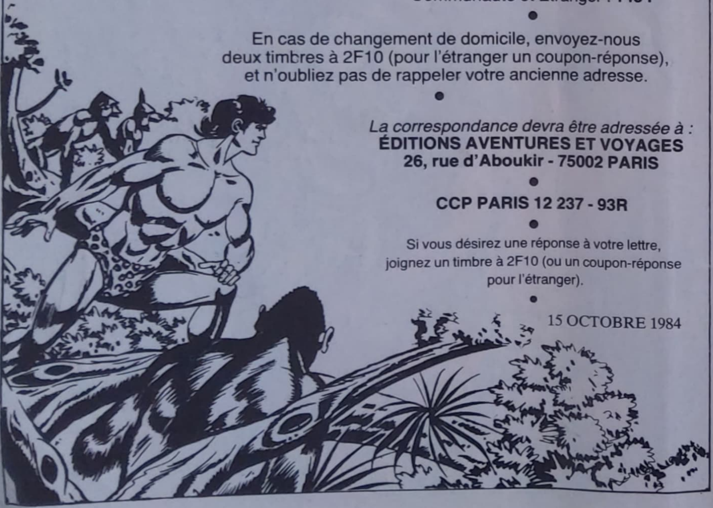

OUGGRRR! AGGRRR! AGRRR!
VENEZ ! ALLONS VOIR !
OUGRR! OUGGRR!
CE GORILLE EST GRIÈVEMENT BLES-SÉ ET JE CRAINS QUE L'AUTRE NE SOIT MORT!
QU'EST-IL ARRIVÉ ?
DEUX GROS SINGES... JE NE LES AVAIS JAMAIS VUS... ILS NOUS ONT POSÉ DES TAS DE QUESTIONS...
...NOUS AVONS RÉPONDU, CROYANT AVOIR AFFAIRE À DES AMIS... SOU-DAIN, ILS NOUS ONT ATTAQUÉS, AVEC LEURS ÉPÉES... AOUGRR...
DES GORILLES... ARMÉS D'É-PÉES?
605-2

OUI... MAÎTRE... DE GRANDES ÉPÉES RECOURBÉES... ILS PORTAIENT AUSSI, SUR L'ÉPAULE... UNE DRÔLE D'ARME...
ES-TU SÛR QUE C'ÉTAIENT DES SINGES ?... DES GORILLES, PEUT-ÊTRE ?
CE N'ÉTAIENT PAS DES GORILLES... ILS PARLAIENT NOTRE LANGUE... AOUGRR...
MORT !
HÉLAS! TU AS RAISON, AKIM.
NOUS DEVONS TROUVER ET PUNIR CEUX QUI ONT TUÉ MES AMIS, MAÎTRE !
ILS ONT SÛRE-MENT LAISSÉ DES EMPREINTES, NOUS LES SUIVRONS ET NOUS LES RATTRAPERONS !
TANDIS QU'AIDÉ DE ZIG ET MING, KAR COMMENÇAIT LES RECHERCHES...
CURIEUX RÉCIT QUE NOUS A FAIT LE GORILLE, AVANT DE MOURIR !
DE GRANDS SINGES, AR-MÉS D'ÉPÉES ET D'UNE AUTRE ARME QU'ILS POR-TAIENT SUR L'ÉPAULE...
605-3

PEUT-ÊTRE N'ÉTAIENT-CE PAS DES SINGES... MAIS DES HOMMES?
RITA... LES HOMMES NE CONNAISSENT PAS LE LANGAGE DES ANIMAUX DE LA JUNGLE!
ALORS, QUI ÉTAIT-CE?
C'EST CE QUE NOUS DÉCOUVRIRONS!
MAÎTRE! ILS SONT PASSÉS PAR ICI!
TANDIS QUE RITA RENTRAIT AU BUNGALOW...
AVEZ-VOUS VU QUELQUE CHOSE, LES GUENONS?
NON. SEULEMENT DE L'HERBE PIÉTINÉE ET UNE BRANCHE CASSÉE.
SI NOUS POUVONS DÉCOUVRIR UNE EMPREINTE SUFFISAMMENT NETTE, NOUS SAURONS S'IL S'AGIT DE SINGES OU D'HOMMES!
LES TRACES SE DIRIGENT VERS LES GRANDES MONTAGNES, À TRAVERS LA VALLÉE QUI S'OUVRE DEVANT NOUS.
605-4

ILS ONT SOIGNEUSEMENT ÉVITÉ DE MARCHER SUR UN TERRAIN MOU OU SABLONNEUX.
EN JUNGLE, ILS ONT MARCHÉ. ILS NE SE SONT JAMAIS SERVI DES BRANCHES OU DES LIANES, COMME LE FONT ORDINAIREMENT LES SINGES.
ILS ATTEIGNIRENT LE FOND DE LA VALLÉE.
PAS D'ISSUE! LA PAROI ROCHEUSE QUI SE DRESSE DEVANT NOUS EST INFRANCHISSABLE!
CES DEUX DAMNÉS SINGES N'ONT PU SE VOLATILISER!
IL EXISTE PEUT-ÊTRE DANS CETTE PAROI, UN PASSAGE SECRET, KAR.
DANS CE CAS, **NOUS LE TROUVERONS!**
CHERCHEZ-LE, LES GUENONS! MONTREZ-NOUS QUE VOUS ÊTES AUSSI HABILES QUE VOUS LE PRÉTENDEZ!
CA Y EST! KAR COMMENCE À NOUS ASTICOTER!
605-5

À DES CENTAINES DE KILOMÈTRES, DANS UNE GRANDE VILLE, CE MÊME JOUR...
LE PROFESSEUR SMILEY VOUS ATTEND, ENTREZ !
PROFESSEUR SMILEY ! AVEC QUELLE IMPATIENCE, NOUS GUETTIONS VOTRE RETOUR !
J'ESPÈRE QUE VOUS NOUS APPORTEZ DE BONNES NOUVELLES ?
DOCTORESSE COLLINS... DOCTEUR GUILLAM, ASSEYEZ-VOUS. JE VAIS VOUS RACONTER MON VOYAGE DE RECHERCHES PAR LE MENU.
DITES-NOUS TOUT DE SUITE SI VOUS AVEZ RETROUVÉ L'AVION DU PROFESSEUR KELLER.
HÉLAS ! NON, MES AMIS, BIEN QUE J'AIE SURVOLÉ À PLUSIEURS REPRISES LA FORÊT PERDUE, JE N'AI APERÇU AUCUNE TRACE DE L'APPAREIL.
605-6

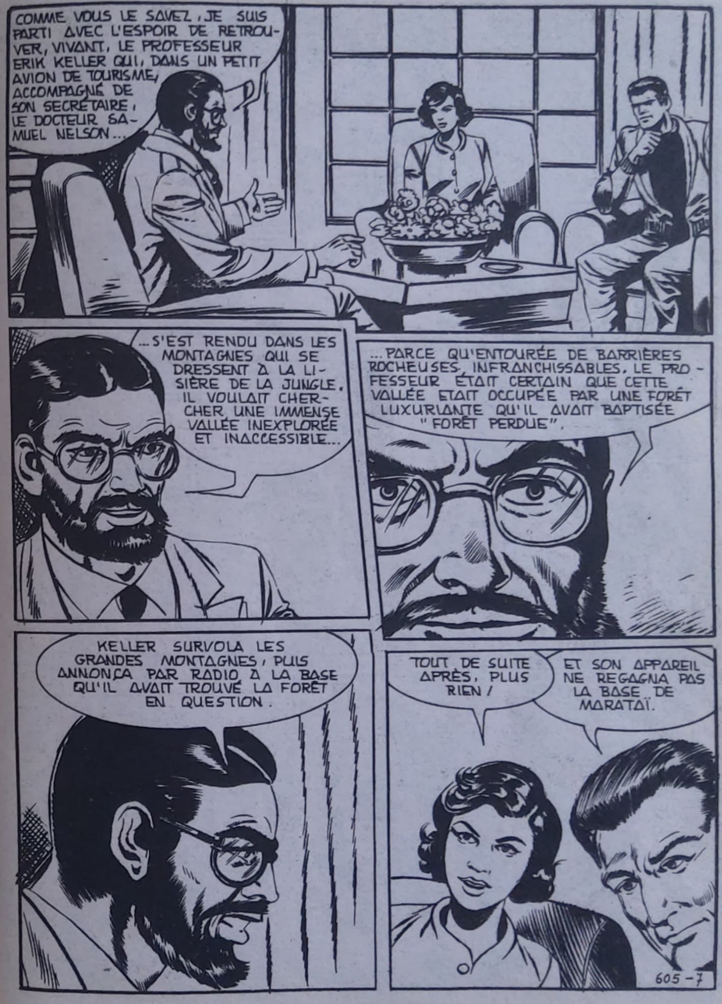
COMME VOUS LE SAVEZ, JE SUIS PARTI AVEC L'ESPOIR DE RETROUVER, VIVANT, LE PROFESSEUR ERIK KELLER QUI, DANS UN PETIT AVION DE TOURISME, ACCOMPAGNÉ DE SON SECRÉTAIRE, LE DOCTEUR SAMUEL NELSON...
...S'EST RENDU DANS LES MONTAGNES QUI SE DRESSENT À LA LISIÈRE DE LA JUNGLE. IL VOULAIT CHERCHER UNE IMMENSE VALLÉE INEXPLORÉE ET INACCESSIBLE...
...PARCE QU'ENTOURÉE DE BARRIÈRES ROCHEUSES, INFRANCHISSABLES, LE PROFESSEUR ÉTAIT CERTAIN QUE CETTE VALLÉE ÉTAIT OCCUPÉE PAR UNE FORÊT LUXURIANTE QU'IL AVAIT BAPTISÉE "FORÊT PERDUE".
KELLER SURVOLA LES GRANDES MONTAGNES, PUIS ANNONÇA PAR RADIO À LA BASE QU'IL AVAIT TROUVÉ LA FORÊT EN QUESTION.
TOUT DE SUITE APRÈS, PLUS RIEN !
ET SON APPAREIL NE REGAGNA PAS LA BASE DE MARATAÏ.
605-7

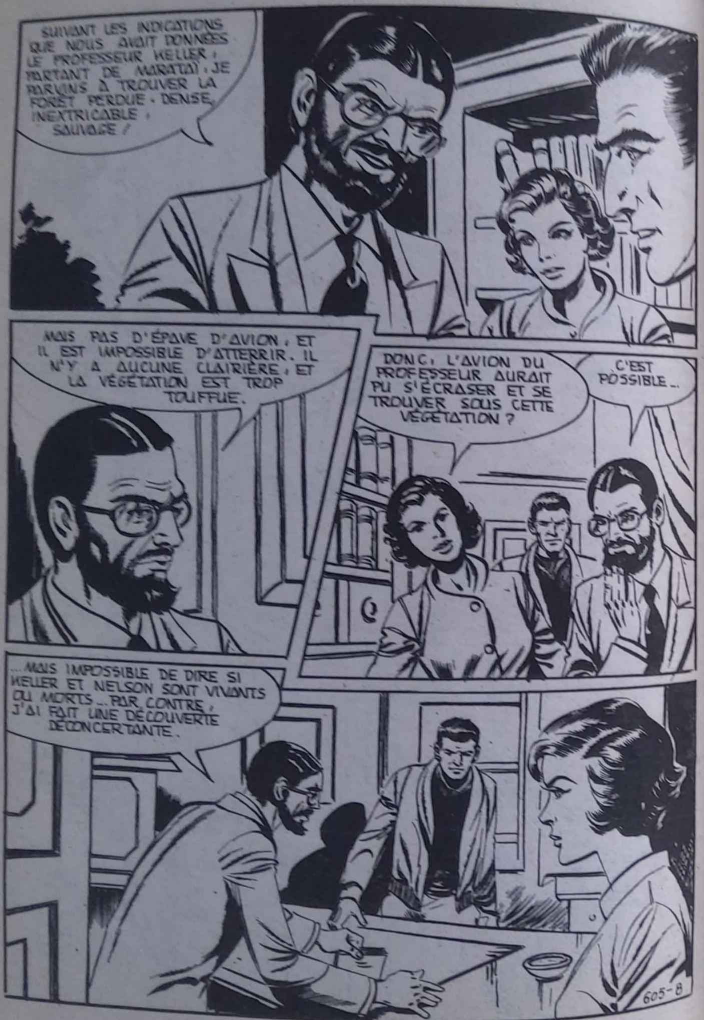
SUIVANT LES INDICATIONS QUE NOUS AVAIT DONNÉES LE PROFESSEUR KELLER, PARTANT DE MARATAÏ, JE PARVINS À TROUVER LA FORÊT PERDUE, DENSE, INEXTRICABLE, SAUVAGE !
MAIS PAS D'ÉPAVE D'AVION, ET IL EST IMPOSSIBLE D'ATTERRIR. IL N'Y A AUCUNE CLAIRIÈRE, ET LA VÉGÉTATION EST TROP TOUFFUE.
DONC, L'AVION DU PROFESSEUR AURAIT PU S'ÉCRASER ET SE TROUVER SOUS CETTE VÉGÉTATION ?
C'EST POSSIBLE...
...MAIS IMPOSSIBLE DE DIRE SI KELLER ET NELSON SONT VIVANTS OU MORTS... PAR CONTRE, J'AI FAIT UNE DÉCOUVERTE DÉCONCERTANTE.
605-8

AU COURS DE MON VOL...
...J'AI PRIS DE NOMBREUSES PHOTOS, QUE JE VAIS VOUS MONTRER. D'ABORD, REGARDEZ CELLE-CI !
LA BARRIÈRE DE TRONCS QUE VOUS VENEZ DE VOIR OBTURE UNE GORGE QUI OUVRE SUR LA FORÊT PERDUE.
CETTE BARRIÈRE A ÉTÉ FAITE DE MAIN D'HOMME !
CONCLUSION : LA FORÊT PERDUE EST HABITÉE !
CES PHOTOS NE RÉPONDENT QUE PARTIELLEMENT À VOS ASSERTIONS, MES AMIS.
605-9

J'AI PRIS CE CLICHÉ À CENT MÈTRES AU-DESSUS DE LA FORÊT.
IL ME SEMBLE APERCEVOIR UN ANIMAL... PEUT-ÊTRE UN SINGE... ENTRE LES ARBRES.
VOILÀ UN AGRANDISSEMENT DE LA PREMIÈRE PHOTO.
C'EST BIEN UN SINGE! DE GRANDE TAILLE!... PEUT-ÊTRE ...UN GORILLE.
J'AI FAIT EXÉCUTER UN AGRANDISSEMENT, SUPÉRIEUR ENCORE, DE CE QUE VOUS APPELEZ UN "SINGE".
STUPÉFIANT! IL EST HABILLÉ!...ET IL PORTE UNE SORTE DE CIMETERRE À LA CEINTURE!
LES SINGES NE PORTENT PAS D'ARMES!
IL S'AGIT DONC D'UN SAUVAGE D'ASPECT PRIMITIF!
UNE FOIS DE PLUS, MES AMIS, VOUS FAITES ERREUR.
605-10

D'AVION, J'AI VU CET ÊTRE ÉTRANGE MARCHER ENTRE LES ARBRES ET J'AI PU PRENDRE UNE AUTRE PHOTO, AVANT DE M'ÉLOIGNER.
UN ORANG-OUTANG!
SA FACE EST PLUS HUMAINE QUE CELLE D'UN ORANG!
VOTRE AVIS, PROFESSEUR SMILEY?
JE NE PEUX PAS DIRE QUE C'EST UN HOMME... MAIS JE NE PUIS DIRE, NON PLUS, QUE C'EST UN SINGE.
PEUT-ÊTRE LA FORÊT PERDUE RECÈLE-T-ELLE DES ÊTRES ENCORE INCONNUS DE LA SCIENCE ET QU'IL NOUS FAUT DÉCOUVRIR.
EST-CE À DIRE, PROFESSEUR, QUE VOUS AVEZ L'INTENTION D'ORGANISER UNE EXPÉDITION POUR VOUS RENDRE DANS LA FORÊT PERDUE?
EN EFFET, MES AMIS, ET C'EST LA RAISON POUR LAQUELLE JE VOUS AI FAIT VENIR.
605-11

AU MÊME MOMENT, DANS LES GRANDES MONTAGNES, AUX CONFINS DE LA FORÊT PERDUE...
LE SINGE BLANC NOUS A SUIVIS JUSQU'AU PASSAGE SECRET.
IL NE LE TROUVERA PAS. PERSONNE NE L'A JAMAIS DÉCELÉ.
HARK NOUS ATTEND.
IL DOIT AVOIR TOUS LES RENSEIGNEMENTS QU'IL DESIRAIT.
OUOUOUAAAGGGRRR!
605-12

À L'APPEL DES DEUX CRÉATURES...
MONTEZ! VITE!
J'AI ÉLOIGNÉ LA SENTINELLE, MAIS ILS NE TARDERONT PAS À REVENIR.
ALORS? QU'AVEZ-VOUS APPRIS?
UN SINGE BLANC APPELÉ AKIM RÈGNE SUR LA JUNGLE.
LES ANIMAUX, LES TRIBUS SAUVAGES, LUI OBÉISSENT AVEUGLÉMENT.
NOUS AVONS ÉTÉ SURPRIS ALORS QUE NOUS SUPPRIMIONS DEUX GORILLES QUE NOUS AVIONS INTERROGÉS.
605-13

LA FORÊT PERDUE...
NOUS LES AVONS TUÉS POUR QU'ILS N'AILLENT PAS RACONTER QU'ILS NOUS AVAIENT VUS ET QUE, NOUS LEUR AVIONS POSÉ DE NOMBREUSES QUESTIONS.
C'ÉTAIENT TES ORDRES, HARK.
AKIM ET UN GORILLE ONT SUIVI NOS TRACES JUSQU'À LA VALLÉE FERMÉE PAR LA BARRIÈRE ROCHEUSE.
RETOURNONS AU VILLAGE. NATURELLEMENT PAS UN MOT À QUICONQUE DE LA MISSION QUE JE VOUS AI CONFIÉE.
605-14

LE ROI GAMUK PUNIT DE MORT QUI OSE SORTIR DU ROYAUME DES OMUGUES. DONC, LE SECRET EST DE RIGUEUR.
RENDEZ-VOUS, CETTE NUIT, À L'ENDROIT HABITUEL. PRÉVENEZ NOS AMIS! LES JOURS DU ROI GAMUK SONT COMPTÉS.
605-15

DITES AU ROI QU'HARK VEUT LE VOIR.
LE ROI T'ATTEND.
APPROCHE, GÉNÉRAL HARK. APRÈS TON INSPECTION AUX FRONTIÈRES, JE SAVAIS QUE TU VIENDRAS ME FAIRE UN RAPPORT.
ALORS? QU'AS-TU VU? NOTRE SURVEILLANCE EST-ELLE EFFICACE? EST-IL CERTAIN QUE NUL NE PUISSE S'ÉLOIGNER DE NOTRE ROYAUME?
ROI GAMUK, CELUI QUI S'Y RISQUERAIT SERAIT AUSSITÔT MIS À MORT!
NOS SENTINELLES MONTENT UNE GARDE VIGILANTE AUX ENDROITS QUE TU AS TOI-MÊME DÉSIGNÉS.
BIEN... BIEN... DONC, SELON TOI, GÉNÉRAL, JE PEUX DORMIR TRANQUILLE?
...POURTANT, JE SAIS QU'UN COMPLOT SE TRAME CONTRE MOI ET LES LOIS QUI RÉGISSENT LE PEUPLE DES OMUGUES!
605-16

UN COMPLOT? QUI POURRAIT TE TRAHIR, ROI GAMUK?
TOI, GÉNÉRAL HARK! TU CONSPIRES DEPUIS LONGTEMPS POUR CONQUÉRIR LE TRÔNE DES OMUGUES ET ABATTRE LES VIEILLES BARRIÈRES SACRÉES QUI NOUS ISOLENT DU MONDE.
C'EST POURQUOI TU AS DÉPÊCHÉ DEUX DE TES FIDÈLES DANS LA JUNGLE, AFIN D'Y GLANER DES RENSEIGNEMENTS.
MAUDIT VIEILLARD! AINSI, TU SAIS TOUT?
EN EFFET, GÉNÉRAL! JE SUIS PEUT-ÊTRE VIEUX, MAIS PAS STUPIDE!
ALORS, TANT PIS POUR TOI!
GAARDES!
SOUIIIIIIII!
605-17

MALÉDICTION !
MAÎTRISEZ-LE !
CONDUISEZ-LE DANS LES SOUTERRAINS DE LA MORT ! POUR LES TRAÎTRES, PAS D'AUTRE SORT !
LÂCHEZ-MOI ! JE SUIS VOTRE GÉNÉRAL !
TU N'ES QU'UN TRAÎTRE !
MISÉRABLES ! JE NE ME LAISSERAI PAS JETER EN PRISON !
AGH !
TOK !
OUMF !
SDENG !
605-18

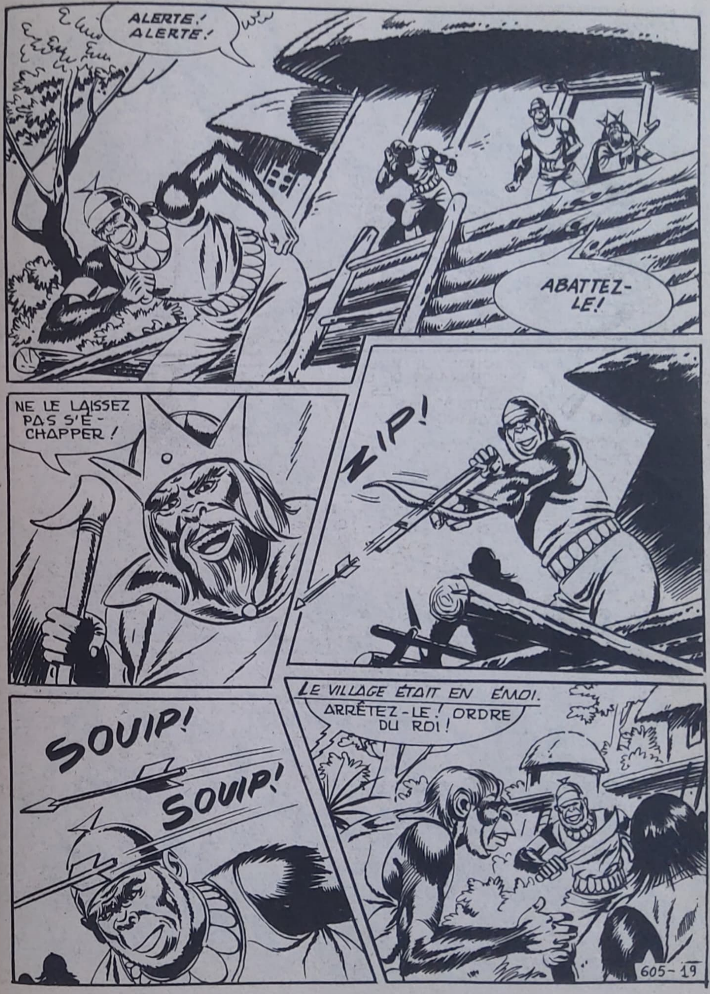
ALERTE ! ALERTE !
ABATTEZ-LE !
NE LE LAISSEZ PAS S'É-CHAPPER !
ZIP !
SOUIP !
SOUIP !
LE VILLAGE ÉTAIT EN ÉMOI.
ARRÊTEZ-LE ! ORDRE DU ROI !
605-19

AAAGH!
SDENG!
NE LE LAISSEZ PAS S'ENFUIR TUEZ-LE!
ZIPP!
AAAAH!
MAUDITS! MAUDITS!
605-30

NOUS SOMMES TOUJOURS AVEC TOI, HARK!
ALORS, AIDEZ-MOI... VITE!
MENEZ-MOI DANS L'UN DE NOS REFUGES... MA BLESSURE N'EST PAS GRAVE.
IL FAUT... EXTRAIRE LA FLECHE... LE PLUS TÔT POSSIBLE.
NOUS Y SOMMES GÉNÉRAL... NOUS ALLONS TE SOIGNER.
SECOUEZ-VOUS, TONNERRE! IL NOUS POURSUIVENT!
JE SUIS SÛR DE L'AVOIR TOUCHÉ!
IL NE PEUT ÊTRE LOIN!
605-31

PEU APRÈS...
ROI GAMUK... IL EST INTROUVABLE !
IL ÉTAIT BLESSÉ. QUELQU'UN L'A SÛREMENT AIDÉ.
LES RECHERCHES CONTINUENT.
CELUI QUI RÉUSSIRA A LE PRENDRE, MORT OU VIF, SERA NOMMÉ GÉNÉRAL EN CHEF DE MON ARMÉE.
TANDIS QUE LES GUERRIERS CONTINUAIENT A CHERCHER HARK, LE ROI QUITTAIT SA DEMEURE, ESCORTÉ D'UN FIDÈLE.
605-22

OUVREZ !
JE VEUX TE PARLER, HOMME.
JE NE TE DONNERAI D'AUTRES CONSEILS QUE SI TU ME RENDS MA LIBERTÉ.
IMPOSSIBLE ! JE VAIS TE FAIRE UNE AUTRE PROPOSITION : TES CONSEILS CONTRE... TA VIE !
SI JE REFUSE, TU ME FERAS EXÉCUTER ?
EXACTEMENT, HOMME !
605-23

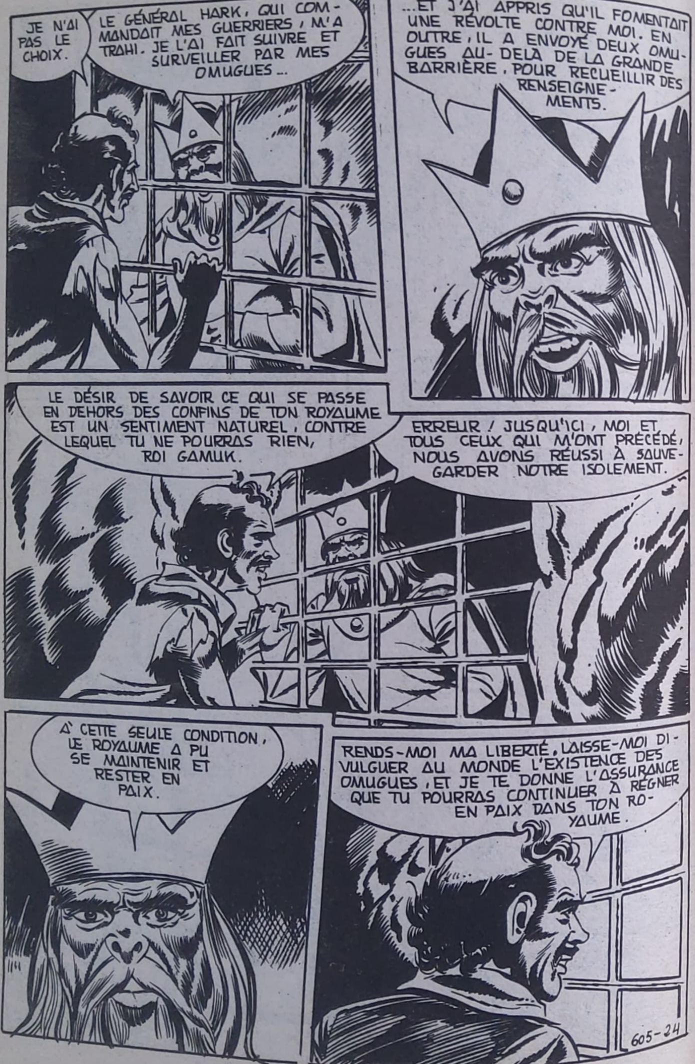
JE N'AI PAS LE CHOIX.
LE GÉNÉRAL HARK, QUI COMMANDAIT MES GUERRIERS, M'A TRAHI. JE L'AI FAIT SUIVRE ET SURVEILLER PAR MES OMUGUES...
...ET J'AI APPRIS QU'IL FOMENTAIT UNE RÉVOLTE CONTRE MOI. EN OUTRE, IL A ENVOYÉ DEUX OMUGUES AU-DELÀ DE LA GRANDE BARRIÈRE, POUR RECUEILLIR DES RENSEIGNEMENTS.
LE DÉSIR DE SAVOIR CE QUI SE PASSE EN DEHORS DES CONFINS DE TON ROYAUME EST UN SENTIMENT NATUREL, CONTRE LEQUEL TU NE POURRAS RIEN, ROI GAMUK.
ERREUR ! JUSQU'ICI, MOI ET TOUS CEUX QUI M'ONT PRÉCÉDÉ, NOUS AVONS RÉUSSI À SAUVEGARDER NOTRE ISOLEMENT.
À CETTE SEULE CONDITION, LE ROYAUME A PU SE MAINTENIR ET RESTER EN PAIX.
RENDS-MOI MA LIBERTÉ, LAISSE-MOI DIVULGUER AU MONDE L'EXISTENCE DES OMUGUES, ET JE TE DONNE L'ASSURANCE QUE TU POURRAS CONTINUER À RÉGNER EN PAIX DANS TON ROYAUME.
605-24

CE QUE TU DIS EST STUPIDE ET JE TE PROUVERAI POURQUOI, HOMME !
N'ESSAYE PAS DE FUIR OU TON COMPAGNON SERA ABATTU ! SUIS-MOI, ET TU COMPRENDRAS POURQUOI J'AI RAISON ET...
...POURQUOI LES OMUGUES DEVRONT TOUJOURS RESTER ISOLÉS.
TU SAIS QUE LES HOMMES APPELLENT CETTE FORÊT, " LA FORÊT PERDUE " ?
POUR VOUS AUTRES, HOMMES, ELLE DEVRA RESTER UNE FORÊT PERDUE !
605-25

OUVRE L'ENTRÉE SECRÈTE, GURK !
SEULS, LE FIDÈLE GURK ET MOI CONNAISSONS CE PASSAGE.
CE QUE TU VOIS BRILLER, CE SONT...
DES DIAMANTS ! D'UNE GROSSEUR EXCEPTIONNELLE !
JE SAIS, PAR LA VOIX DE MES ANCÊTRES, QUE CES CAILLOUX LUISANTS ONT, POUR LES HOMMES, UNE TRÈS GRANDE VALEUR.
DONC, ILS SONT SYNONYMES DE POUVOIR ! CROIS-TU QUE, POUR S'EMPARER DE CETTE IMMENSE RICHESSE, LES HOMMES HÉSITERAIENT À NOUS EXTERMINER?
605-26

CE SERAIT FACILE, POUR EUX, DE SUPPRIMER LES OMUGUES. IL LEUR SUFFIRAIT DE VOIR EN EUX DES ANIMAUX, ET NON DES ÊTRES PENSANTS.
GAMUK... JE DOIS RECONNAÎTRE QUE TU AS RAISON.
VOILÀ POURQUOI LES OMUGUES DOIVENT DEMEURER DANS LE ROYAUME ET QU'AUCUN ÉTRANGER NE DOIT DÉCOUVRIR NOTRE EXISTENCE.
HARK VEUT CONQUÉRIR LE TRÔNE, POUSSÉ PAR LE SEUL DÉSIR DE CONQUÊTE. IL VEUT ENVAHIR LA JUNGLE... IL NE SE REND PAS COMPTE QUE CE SERAIT NOTRE FIN, À TOUS !
AU MÊME MOMENT, DANS LA VALLÉE, AKIM ET SES AMIS CHERCHAIENT TOUJOURS LE PASSAGE SECRET.
DEUX GORILLES ONT ÉTÉ TUÉS ! JE PUNIRAI LES COUPABLES, MAÎTRE!
MAUDITS CHACALS ! ILS N'ONT PAS PU SE TRANSFORMER EN COURANT D'AIR ! IL FAUT LES TROUVER !
DU CALME KAR !
605-27

REPOSE-TOI, NOUS REPRENDRONS LES RECHERCHES DEMAIN MATIN.
TU AS RAISON, MAÎTRE, MAIS, AVANT DE ME COUCHER, JE VOUDRAIS DIRE DEUX MOTS AUX GUENONS.
ÉCOUTEZ-MOI BIEN, VOUS DEUX ! VOUS VOUS VANTEZ DE N'AVOIR PAS VOS PAREILLES POUR RELEVER UNE PISTE. ALORS...
...OU VOUS TROUVEZ OÙ SONT PASSÉS CES DEUX GREDINS ...OU JE VOUS TORDS LE COU! VU?
QUIK!
GOUSP!
IL EST FOU! QUIK!
RUICK!
LE LENDEMAIN, DÈS L'AUBE...
ET RAPPELEZ-VOUS CE QUE JE VOUS AI DIT, HIER SOIR!
HIER SOIR, TU ÉTAIS TERRIBLEMENT NERVEUX, KAR.
SNIFF... SNIFF...
605-28

ET JE LE SUIS PLUS ENCORE AUJOURD'HUI!
GRAOURR!
LES HEURES PASSAIENT, SANS RIEN APPORTER DE NOUVEAU. MAIS, SOUDAIN...
QUIK! GOUSP!
TU AS DÉCOUVERT QUELQUE CHOSE, ZIG?
TOUT LAISSE SUPPOSER QUE CETTE ROCHE A ÉTÉ DÉPLACÉE.
MAIS... TU AS RAISON, PETITE GUENON!
VITE, KAR! AIDE-MOI!
SKKRRR!
LE PASSAGE SECRET! C'EST ZIG QUI L'A DÉCOUVERT!
QUIK! AU SECOURS! KAR VEUT M'ÉCRABOUILLER!
605-29

BIZZ!
IL T'A EMBRASSÉE, PETITE SOEUR!
IN-CROYABLE! C'EST UN JOUR... HISTORIQUE!
PEU APRÈS, DANS LE PASSAGE SECRET...
GRÂCE À CES CORDES NOUS ALLONS REFERMER!
SKKRRR!
LA GALERIE PASSE SOUS LA BARRIÈRE ROCHEUSE, QUI FERME LA VALLÉE!
605-30

À L'AUTRE EXTRÉMITÉ DU PASSAGE... UN SPECTACLE INATTENDU!
UNE BARRIÈRE FAITE DE TRONCS D'ARBRES GÉANTS!
COMMENT LES ÊTRE MYSTÉRIEUX QUE NOUS POURSUIVONS ONT-ILS PU L'ESCALADER?
IL Y A SANS DOUTE UN SECOND PASSAGE SECRET.
605-31

INUTILE DE PERDRE NOTRE TEMPS À LE CHERCHER ! NOUS POUVONS LA FRANCHIR, MAÎTRE ?
BIEN SÛR, KAR !
QUIK !... ÇA VA ÊTRE FATIGANT !
GOUSP !... MOI, JE DIS QUE C'EST UNE FOLIE !
NE REGARDE PAS EN BAS, ZIG ! GOUSP !
ALLEZ-VOUS VOUS TAIRE, INCORRIGIBLES BAVARDES ?
A' CE MOMENT...
ALERTE !
ABATTONS-LES ! LES ÉTRANGERS NE DOIVENT PAS PÉNÉTRER DANS NOTRE ROYAUME !
ALERTE ! ALERTE !
TZING!
605-32

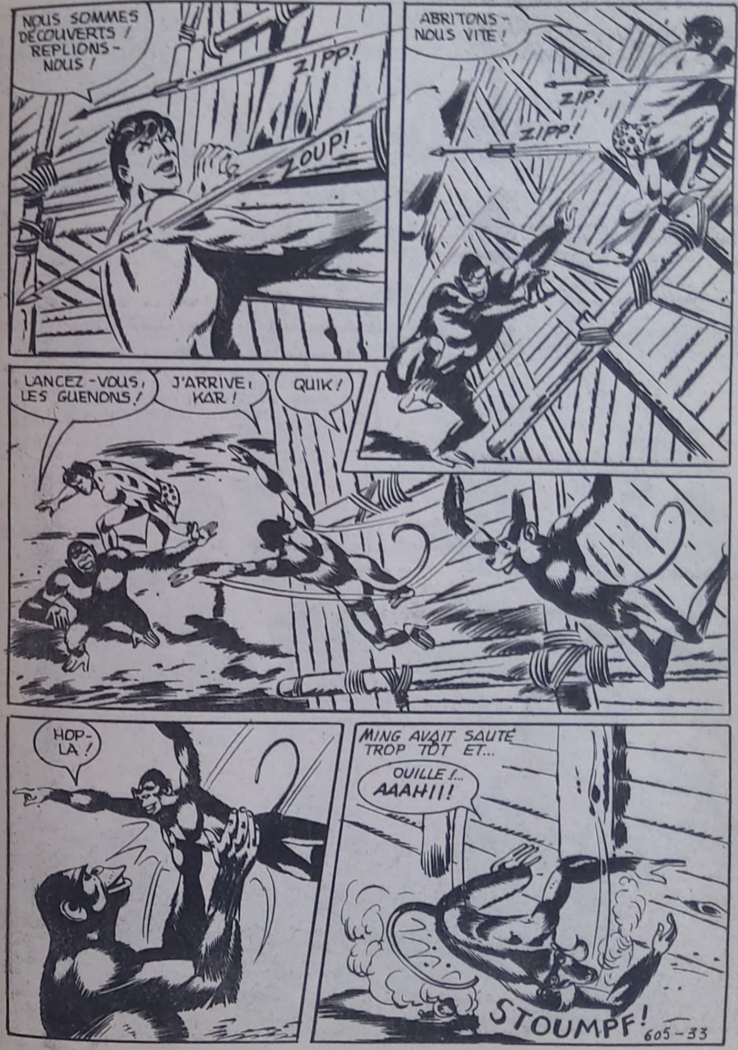
NOUS SOMMES DÉCOUVERTS ! REPLIONS-NOUS !
ZIPP!
ZOUP!
ABRITONS-NOUS VITE !
ZIP!
ZIPP!
LANCEZ-VOUS, LES GUENONS !
J'ARRIVE, KAR !
QUIK !
HOP-LA !
MING AVAIT SAUTÉ TROP TÔT ET...
OUILLE !... AAAH!!!
STOUMPF!
605-33

ABRITONS-NOUS DERRIÈRE LES ROCHERS! ÉLOIGNONS-NOUS DE LA BARRIÈRE!
ALLONS, MING! COURAGE!
GOUSP!
ZIP!
ZOUP!
ZIFF!
ZAP!
ZIFF!
KRAKS!
COURS PRÉVENIR LE ROI! DIS-LUI QU'UN HOMME ET TROIS SINGES ONT RÉUSSI À ATTEINDRE LA BARRIÈRE DE TRONCS!
DIS-LUI AUSSI QUE NOUS ALLONS TENTER DE LES EXTERMINER, AVANT QU'ILS NE PUISSENT S'ENFUIR!
LANCEZ LES CORDES!
605-34

MORT AUX ÉTRANGERS!
REGAGNEZ LE PASSAGE SECRET, LES GUENONS! ET ATTENDEZ!
COMPRIS, MAÎTRE!
AVANT DE NOUS RETIRER, MONTRONS À CES ÊTRES BIZARRES QUE NOUS N'AVONS PAS PEUR!
JE N'AI PAS OUBLIÉ QU'ILS ONT TUÉ DEUX GORILLES!
ANÉANTISSONS CES MAUDITS ÉTRANGERS!
605-35

TU N'ANÉANTIRAS PERSONNE!
A-OUGH!
OUGRR!
AAAH!
AU SECOURS!
KAR SE "DÉFOULAIT"...
OUGRR! AOUGRR!
TOMP!
C'EST UN MONSTRE!
KRAK!
AAAAH! AF-FREUX!
AÏE!
A' L'AIDE!
BOM!
ALORS, KAR? JE PARIE QUE TU TE SENS MIEUX?
BEAUCOUP MIEUX, MAÎTRE!
DANS CE CAS, FICHONS LE CAMP! DES RENFORTS!
605-36

LE ROI ARRIVAIT, ACCOMPAGNÉ DE NOMBREUX GUERRIERS.
CET HOMME NOUS A VUS! IL CONNAÎT NOTRE EXISTENCE! IL NE DOIT PAS S'ÉCHAPPER! TUEZ-LE OU CAPTUREZ-LE!
LE ROI NOUS A AUTORISÉS À POURSUIVRE L'ÉTRANGER JUSQU'AUX CONFINS DE LA FORÊT.
TIREZ CES CORDES! DÉPLACEZ LA PIERRE!
CHEF! LA PIERRE RÉSISTE!
LA SORTIE EST BLOQUÉE!
605-37

ILS NE POURRONT PAS OUVRIR DE L'INTÉRIEUR, KAR !
SKK SKK SKK
QUE FAISONS-NOUS ?
IL N'Y A PAS D'AUTRE PASSAGE POUR FRANCHIR LA BARRIÈRE ROCHEUSE. IL NOUS FAUT RETOURNER.
ALORS QUE LES OMUGUES SE REPLIAIENT SUR LA BARRIÈRE DE BOIS...
VOUS L'AVEZ TUÉ ?
IL A RÉUSSI À S'ENFUIR, ROI GAMUK. L'HOMME ET LE GORILLE ONT COINCÉ LA PIERRE, QUI OBTURE LA SORTIE DE LA GALERIE.
NOUS N'AVONS DONC PAS PU LES POURSUIVRE.
MALÉDICTION ! CET HOMME MET EN GRAND DANGER LE SECRET DE NOTRE EXISTENCE.
DES JOURS DIFFICILES NOUS ATTENDENT. BIENTÔT, J'EN SUIS SÛR, D'AUTRES ÉTRANGERS TENTERONT DE PÉNÉTRER DANS NOTRE ROYAUME.
605-38

LA NUIT ÉTAIT TOMBÉE, QUAND LE ROI REGAGNA SA CASE.
LE TRAÎTRE HARK A-T-IL ÉTÉ RETROUVÉ ?
NON, GAMUK, POURTANT, NOUS AVONS CHERCHÉ PARTOUT.
CONTINUEZ ! QUE MES MEILLEURS GUERRIERS S'EMPLOIENT À CETTE BESOGNE !
ALLEZ, VOUS AUSSI ! LE FIDÈLE GURK SUFFIRA À ME GARDER.
PEU APRÈS...
NON LOIN DU VILLAGE...
DE NOMBREUX GUERRIERS BATTENT LA FORÊT POUR ME RETROUVER. LE VILLAGE EST PRATIQUEMENT SANS DÉFENSE. CELA VA FACILITER NOTRE TÂCHE !
605-39

LES TROIS HOMMES S'APPROCHAIENT DE LA CASE DU ROI, AVEC D'INFINIES PRÉCAUTIONS.
ATTENTION! QUELQU'UN!
OU-GH!
TCHAK!
VITE! SUIVEZ-MOI!
605-40

GURK S'EST ENDORMI! LA CHANCE NOUS FAVORISE!
NE LE TUE PAS! CONTENTE-TOI DE L'ÉTOURDIR.
A-OUF!
PLAATT!
RÉVEILLE-TOI, GAMUK!
605-41

JE TIENS LE SCEPTRE, SYMBOLE SACRÉ DU POUVOIR SUR TOUS LES OMUGUES!
CANAILLE!
QUI S'EMPARE DE CE SCEPTRE DEVIENT ROI DES OMUGUES! AINSI LE VEUT LA LOI ANTIQUE!
MES SUJETS ENFREINDRONT LA LOI! ILS CONNAISSENT TA TRAHISON!
JE SAIS COMMENT LES FAIRE OBÉIR... J'AI DE NOMBREUX AMIS, ICI.
ALORS, TUE-MOI!
NON, GAMUK. TU M'ES PLUS UTILE, VIVANT. TU VAS VENIR AVEC NOUS.
...DEMAIN, TOUS LES OMUGUES SAURONT QUE JE SUIS LE NOUVEAU ROI.
605-42

ILS SAURONT AUSSI QUE S'ILS OSENT SE RÉVOLTER, TU SERAS MIS À MORT.
NOUS ALLONS CONDUIRE GAMUK EN PRISON ET, AVANT L'AUBE, NOUS CONVOQUERONS TOUS CEUX QUI ONT APPUYÉ OU FAVORISÉ MA RÉBELLION.
OUVREZ CETTE PORTE! JE SUIS VOTRE NOUVEAU ROI! VOICI LE SCEPTRE, SYMBOLE DU POUVOIR. SI VOUS RÉSISTEZ, VOUS SEREZ MIS À MORT.
METTEZ-LE DANS LA CELLULE DE L'ÉTRANGER.
605-43

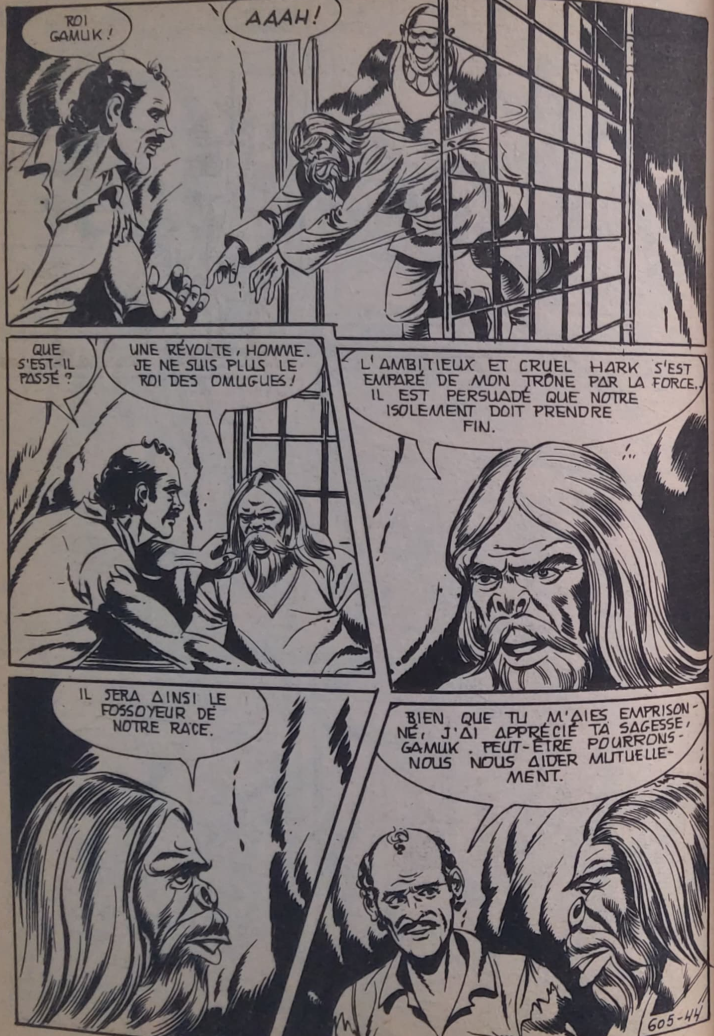
ROI GAMUK!
AAAH!
QUE S'EST-IL PASSÉ ?
UNE RÉVOLTE, HOMME. JE NE SUIS PLUS LE ROI DES OMUGUES!
L'AMBITIEUX ET CRUEL HARK S'EST EMPARÉ DE MON TRONE PAR LA FORCE. IL EST PERSUADÉ QUE NOTRE ISOLEMENT DOIT PRENDRE FIN.
IL SERA AINSI LE FOSSOYEUR DE NOTRE RACE.
BIEN QUE TU M'AIES EMPRISONNÉ, J'AI APPRÉCIÉ TA SAGESSE, GAMUK. PEUT-ÊTRE POURRONS-NOUS NOUS AIDER MUTUELLEMENT.
605-44

LE LENDEMAIN, L'EXPÉDITION ORGANISÉE PAR LE PROFESSEUR CHARLIE SMILEY, LA DOCTORESSE DORIS COLLINS, ET LE DOCTEUR JERRY GUILLAM, QUITTAIT MARATAÏ.
TOUT LE MATÉRIEL EST CHARGÉ, PROFESSEUR. NOUS POUVONS PARTIR.
EN QUATRE HEURES DE VOL, NOUS ATTEINDRONS LES GRANDES MONTAGNES.
VOUS N'AVEZ RIEN À CRAINDRE. PENDANT LA GUERRE, J'AI PILOTÉ DES HÉLICOPTÈRES. J'AI PAS MAL D'HEURES DE VOL À MON ACTIF!
TAKATAKATAKA TAKATAKA
COMME L'HÉLICOPTÈRE SURVOLAIT LA JUNGLE...
IL NOUS FAUT ABSOLUMENT DÉCOUVRIR LE MYSTÈRE DE L'ÊTRE QUE J'AI RÉUSSI À PHOTOGRAPHIER.
605-45

JE ME DEMANDE CE QUE SONT DEVENUS LE PROFESSEUR KELLER ET NELSON, SON SECRÉTAIRE.
NOUS SOMMES SUR LA BONNE ROUTE, JERRY. REMONTONS CETTE VALLÉE, À BASSE ALTITUDE.
LA VALLÉE EST FERMÉE PAR UNE BARRIÈRE ROCHEUSE!
SURVOLONS-LA!
IL FAUT ABSOLUMENT QUE JE SACHE OÙ VA CET HÉLICOPTÈRE, MES AMIS.
TAKATAKATAKATA...
605-46

SUIVEZ-MOI!
PEUT-ÊTRE CEUX QUI SONT À BORD CHERCHENT-ILS À DÉCOUVRIR QUI SONT LES ÊTRES MYSTÉRIEUX QUI VIVENT AU-DELÀ DE LA BARRIÈRE DE TRONCS?
MOI, EN PLUS, JE VEUX SAVOIR CE QUE DEUX DE CES ÊTRES SONT VENU FAIRE DANS LA JUNGLE!
L'HÉLICOPTÈRE TOURNE EN ROND. IL SEMBLE CHERCHER QUELQUE CHOSE.
LA BARRIÈRE DE TRONCS QUE JE VOUS AI MONTRÉE SUR LA PHOTO!
TAKATAKATAKA...
605-47

CES CURIEUSES MACHINES DE MÉTAL TRANSPORTENT DES ÉTRANGERS !
PRÉVENONS VITE LE ROI !
NOUS SURVOLONS LA FORÊT PERDUE, JERRY ! DESCENDEZ LE PLUS BAS QUE VOUS POUVEZ.
LA VÉGÉTATION EST SI DENSE QUE L'ON NE VOIT PAS LE SOL.
DE LA FUMÉE !
CE QUI POURRAIT SIGNIFIER QUE SOUS CES FRONDAISONS, DES ÊTRES ONT ALLUMÉ DU FEU.
SI NOUS VOULONS PERCER L'ÉNIGME, IL FAUT NOUS POSER ET NOUS ENFONCER DANS LA FORÊT.
605-48

JE ME POSE SUR CETTE PLATE-FORME ROCHEUSE. AVEC UN PEU DE CHANCE, NOUS POURRONS DESCENDRE SANS TROP DE PEINE JUSQU'À LA FORÊT.
L'HÉLICOPTÈRE REMONTE.
TAKATAKATAKAT
IL ATTERRIT !
NOUS ALLONS NOUS LAISSER DESCENDRE À L'AIDE DE CES CORDES.
605-49

LE RENNE instigateur du ski...

Si les skieurs, de par le monde, se comptent par millions, beaucoup croient que le ski est une invention récente. Or, il remonte à des millénaires. Si les archéologues n'ont trouvé ni trace ni représentation graphique de ballon de foot ou de raquette de tennis, ils ont, par contre, retrouvé des sédiments témoignant de l'ancienneté du ski. Enfin, si le ski est devenu un jeu, une compétition où s'exaspèrent souvent les chauvinismes, il ne l'était pas à sa naissance. Il fut avant tout inventé pour répondre à une nécessité impérieuse : survivre.

A qui décide, d'emblée, d'en aborder l'étude, l'histoire du ski présente une singulière particularité. Ce n'est pas une boutade puisque, au stade de la connaissance supérieure, seuls d'émi-

SORCIER DÉGUISÉ EN RENNE

GROTTE DES TROIS-FRÈRES

nents savants scandinaves ont, surtout depuis 1925, mené à bien des travaux de recherche autour du ski, sans aborder pour autant les causes de son invention, en profondeur. Pourtant, tous ces travaux ont un grand mérite, celui d'être les premiers et les seuls du genre, depuis l'étude de Nansen, parue en France en 1893.

Les travaux des Scandinaves ont surtout visé à définir des types de ski, selon une nomenclature typiquement nordique, en partant des vestiges assez nombreux, sortant des marais, des tourbières, particularité propre à la Scandinavie, dont le décalage géologique, avec le reste de l'Europe, a une importance telle, qu'il n'est guère possible de retrouver des objets en bois ayant un âge de plusieurs millénaires, ailleurs que dans ces territoires privilégiés.

Une certaine compétition n'a pas manqué d'influencer ces recherches qui, très rapidement, sont devenues des symboles nationaux. Bientôt, les trois pays : Finlande, Norvège, Suède ont rivalisé d'arguments et de systèmes, afin de se décerner chacun pour soi, le monopole de la paternité du ski et le titre de l'inventeur de l'objet, du même coup. Il reste qu'eux seuls ont donné l'impulsion initiale aux recherches archéologiques concernant uniquement le ski, donc sa base historique.

Pour bien, en tout cas mieux, comprendre la merveilleuse aventure du ski dans l'Histoire des hommes, il faut avant tout faire abstraction de la toile de fond de notre vie actuelle, oublier tous les décors du présent, même en montagne.

Remontons donc le cours du temps pour nous retrouver démunis de tout, dans les déserts glacés et immenses de l'oubli. Nous sommes là, au berceau de l'histoire humaine, de notre civilisation. En un point quelconque de l'Eurasie immense qui, de l'Asie centrale aux rivages atlantiques, déroule ses successions de plaines, steppes, terrasses et toundras, couvertes de neige et craquantes sous le gel. Peu importe la date, pas plus que la situation exacte, puisque les siècles n'ont qu'une valeur relative, dans ces époques définies par des dizaines de millénaires.

Bien avant que la Rome antique s'effondre sous la pression des hommes venus du Nord et de l'Est, les ancêtres et les arrière-ancêtres de ces derniers avaient déjà parcouru en tout sens, une grande partie de la Terre, puisqu'on retrouve leurs traces du

détroit de Behring jusqu'aux Pyrénées.

En ces temps désolés, l'homme était déjà fiévreusement occupé à améliorer sa condition et il avait un moteur puissant : la faim. L'homme préhistorique n'a donc qu'un unique moyen de subsiter : la chasse aux bêtes sauvages.

LE RENNE ENTRE EN JEU

Choisissons l'homme vivant à l'époque dite de la "Pierre Ancienne" – l'ère paléolithique – se situant dans l'ère géologique du "Quaternaire". Il est, relativement, situé près de notre temps, cette proximité s'inscrivant entre des marges allant, environ, de moins 30.000 à moins 80.000 ans avant notre ère. Très vite, l'objectif "gibier" va pratiquement se réduire à un unique animal, le Renne, qui va pulluler dans toute l'Europe occidentale. Il est alors exactement semblable à ce qu'il est aujourd'hui, puisqu'il n'a pas changé depuis des millénaires.

Une chose est unanimement admise par les préhistoriens du monde entier : le monde du préhistorique est un univers magique. Tout ce qui l'entoure lui est contraire, par une force mal intentionnée et cachée. Dès lors,

une explication commode s'impose au niveau mental de l'homme d'alors, qui doit éclairer toute chose ; tout ce qui peut être vérifié ayant toutes chances d'être bénéfique, ce qui reste non défini est, par voie de conséquence maléfique. Il lui faut donc pallier sa faiblesse d'insecte face à ces géants dont les actions ne peuvent être niées, bien que non formulées de façon visible. Tout est donc d'essence magique, et la magie étant réversible, la chasse qui signifie subsistance est un acte où toute magie aboutit. D'où les pratiques pré et post-chasseresses.

Le Renne représentant alors le gibier pourvoyeur par excellence, tant des estomacs que du vestiaire, toute magie de chasse aura donc pour objectif et axe, cet animal.

CLEF DE VOUTE MAGIQUE DE L'INVENTION DU SKI

En premier lieu, il faut apprivoiser la bête, il faut s'en faire une alliée, lui être apparenté. Les clans d'Hommes-Rennes vont grouper des chasseurs qui, tous, deviennent des parents de l'animal. Dans chaque clan, le sorcier-maître : Celui-qui-sait, revêtira toujours au cours des cérémonies souterraines, la dépouille entière d'un Renne dont il sera recouvert complètement. Plus le pelage de l'animal tirera vers le blanc, plus la magie sera propice... Alors, dans l'étouffante caverne sacrée, un autre sorcier dessinera sur les parois le portrait de la bête, criant de vérité.

Ce n'est pas seulement un portrait : c'est une image, celle du "double" qui va figurer et ce double gravé et peint sur la pierre va bientôt être transpercé de flèches ; un sang, fait d'ocre rouge, coule de ces blessures, en abondance... Envoûtement à distance, car il est absolument nécessaire que la bête bien-aimée, tombe d'abord sous les coups de la "magie", avant ceux qui lui seront portés au cours de la chasse elle-même. Il faut toujours que les astuces des humains dominent celles de la bête.

PLUS RENNE QUE LE RENNE POUR LE VAINCRE

Un jour, il va donc falloir, non seulement être aussi Renne que le Renne, mais plus Renne que nature, s'il est possible. Pourtant, il y a à cela un obstacle, un inconvénient provenant d'une petite différence fonctionnelle entre ces ceux êtres vivants : le chasseur et son gibier.

Avant d'être annulée, cette différence va, durant quelques bons millénaires, constituer pour le chasseur un problème sans apparente solution. En effet, si le Renne n'a pas les possibilités dont est doué son chasseur, quant à la facilité de l'expression graphique, il a néanmoins sa petite magie personnelle qu'il va opposer très longtemps à toutes les ruses de l'homme.

On sait que le Renne est parfaitement adapté naturellement à toutes les particularités de la vie boréale, celles-là même qui ont conditionné magistralement son développement optima.

A toutes les embûches, à toutes les traîtrises de la neige et de la glace, et même à celles des terrains dépourvus de neige, il oppose son outil tout terrain, parfait : la mécanique plantaire dont la nature l'a doté de si judicieuse façon, alors que le chasseur dérape en tous sens sur les neiges durcies par le gel, s'étale carrément sur la glace et s'empêtre à tous les coups dans les neiges fraîches et molles, comme dans celles qui sont profondes.

Mais l'homme, on s'en doute, on le sait depuis toujours, n'en restera pas là : imiter pour égaler, puis surpasser pour vaincre, telle est la loi occulte transmise, comme sont transmis les gestes,

les tours de main, le mode d'emploi établis par la tradition.

S'il veut survivre, l'homme préhistorique sait donc qu'il lui faut être le plus Renne possible, et si pour y parvenir, il lui manque l'essentiel, à savoir des pieds-qui-tiennent-sur-la-neige, des pieds-qui-glissent-silencieusement, il obtiendra un jour cet essentiel-là. Le chasseur est ainsi devenu l'égal du Renne, puis son maître, petit à petit. D'un coup, la chasse change : de petite expédition craintive et individuelle, la chasse sauvage va vite devenir, s'élancer d'abord, en tout cas, en une entreprise collective de grande envergure : la chasse à la poursuite-battue, conduite par des hommes socialisés.

L'HOMME AU PIED DE RENNE

Ces innovations, essentielles dans l'évolution humaine, n'ont été rendues possibles que grâce à l'emploi de matériaux légers dans la fabrication des armes – l'os s'est substitué à la pierre – par un allégement rigoureux dans la fabrication des traîneaux ou fardiers de chasse et transport, et surtout, grâce à l'emploi généralisé du ski. Désormais, l'humanité préhistorique a compris que l'intérêt de chacun ne pouvait résulter que de l'intérêt général bien compris.

A quoi ressemblent donc ces hommes, capables en des temps si lointains, de démontrer des concepts si étendus ? Et comment, techniquement, pouvaient-ils "voir" les problèmes, pour les résoudre matériellement, ensuite ?

Ce serait oublier que l'humanité a mis des millénaires – des centaines mêmes – avant de redécouvrir le feu, puis avant d'inventer l'arme et l'outil, ne mettra plus que quelques dizaines de millénaires pour découvrir l'agriculture, la roue, le fer, le bateau... et à partir de là, progressant à pas de géant, inventera les armes à feu, le moteur à vapeur, l'automobile, l'avion, etc... et dans les derniers 1.500 ans, donc !... En fait, cette capacité technique résume une certaine aptitude de création face à des besoins qui, eux-mêmes, évoluent au fur et à mesure que se transforme le milieu naturel environnant et, dans ce milieu, la multiplicité des conditions particulières. La capacité technique n'étant que le résultat d'une très longue accumulation de connaissances et, pour mieux la situer dans le cadre de l'homme préhistorique, d'une tradition d'emploi.

Le Renne est donc l'instigateur du ski puisque c'est un animal rapide, léger sur la neige, ne s'y enfonçant que lorsqu'elle est un support de trop mauvaise qualité. On peut donc présumer, dans le domaine des réussites préhistoriques que pour imiter l'animal et le surpasser, un outil léger, d'utilisation rapide et silencieuse, sera établi au terme de temps plus ou moins longs. Et il y a fort à parier qu'avant d'être créé sous forme matérielle, le ski a dû être longtemps un objet "pensé" et mentalement "vu".

LES CREATEURS DU SKI

Des années d'études comparatives ont conduit Jean-Louis Babeley à bien circonscrire les hommes du ski, ses créateurs. Ce sont les hommes de type Cro-Magnon, des groupes qui vivaient entre moins 25 à 40.000 ans dans la région de la Vézère. Ce sont les premiers hommes vrais qui peuplent la Terre. Ils sont très évolués, très civilisés, par rapport aux groupes qui les ont précédés.

Typologiquement, ils sont très "finis" dans leurs formes de structure, comme dans les dimensions de leur crâne.

Leur manière de vivre est très "moderne" et n'offre plus guère

CHASSEUR SAMOYÈDE

de lien avec celle des sous-groupes humains qui demeurent encore fort archaïques. Ils utilisent donc l'os au lieu de la pierre, pour fabriquer leurs armes, les objets de parure et d'ornement. Jusqu'à leur installation sur les territoires qu'ils occupent, leurs possibilités physiques n'étaient pas connues : ils sont beaux, élégants et très grands – 1,97 m en moyenne – et leurs femmes sont également grandes et très coquettes. C'est plus qu'il n'en faut pour les considérer comme totalement humanisés, alors que ceux qui les précédaient immédiatement, les hommes de type Néanderthal, n'avaient pas atteint ce stade, avec leur stature petite et balourde, leur crâne peu développé et leurs genoux toujours demi-fléchis.

Mais un jour, ils durent quitter les territoires qu'ils occupaient. De manière alarmante, les glaces remontaient vers le nord-est de l'Europe. Sur ce sol abandonné, c'en était fini des grandes et lyriques épopées, qu'étaient les équipées de chasse. D'autant plus fini que le Renne s'en allait également puisqu'il suivait les glaciers.

Alors, à son tour, le chasseur suivit le Renne, dont le caractère migratoire ne s'est jamais atténué depuis des centaines de siècles. C'est ainsi qu'ils arrivèrent tous au nord de l'Europe, quand la Scandinavie sortit d'un long sommeil géologique, chaos boréal n'en faisant qu'une immense carapace de glace, privé probablement de toute existence humaine et même animale.

Les Cro-Magnons trouvèrent-ils déjà sur place, ou bien aux marches méridionales de ces contrées, les ancêtres des Lapons actuels ? C'est possible, mais ce qui est tout à fait certain, c'est qu'ils apportèrent leurs skis avec eux.

On sait l'importance des Lapons dans l'Histoire du ski. Des Cro-Magnons, l'ethnographie moderne nous a informés de façon irréfutable qu'ils ont fait souche sur la péninsule. Puis, pour une raison ou pour une autre, ces hommes dont les ancêtres venaient des contrées proches de l'Atlantique français, se sont enfoncés très loin dans la banquise polaire.

De millénaires en millénaires, ceux qui ont survécu à cette aventure, ont peu à peu perdu leurs caractéristiques originelles les plus marquantes et sont devenus les Eskimos, lesquels ont tout simplement oublié le ski…

Y.V.

COPYRIGHT : D.C. THOMSON AND C° LIMITED - 1984

EMPORTÉ PAR UN VIOLENT COURANT...
... BIENTÔT, EN EFFET...
RÉVEILLÉ PAR L'EAU FROIDE...
AGH! IL EST TEMPS QUE JE BOUCLE LE COCKPIT!
J'EN SUIS PRESQUE SORTI! PLUS LOIN, LA RIVIÈRE S'APAISE!
ET...
OUF! ÇA VA MIEUX, MAIN-TENANT... EH?... CE BRUIT?
BIGRE! UN GRIZZLY! VITE QUE JE RE-FERME!
605.3

ZUT! JE LUI AI COINCÉ LA PATTE!
NOON! I-IL ME SOULÈVE! QU'EST...?
IL EST FURIEUX! PEUT-ÊTRE QU'EN FAISANT PASSER UNE DÉCHARGE ÉLECTRIQUE DANS LA COQUE EXTÉRIEU-RE...
GRAA-OURRL!
GAGNÉ! IL A RETIRÉ SA PATTE!
NE M'EN VEUX PAS TROP, NOUNOURS!
DE RETOUR À LA MINE...
NOUS AVONS LE PAPIER. PRENDS TES OUTILS ET FICHE LE CAMP, BONHOM-ME!
OUAIS! OU TU FINIRAS COMME LE GOSSE!
605-4

Lisez nos albums reliés : Akim 114 - Atémi 41 - Carabina Slim 37

Antarès 20 - El Bravo 24 - Janus Stark 19 - Long Rifle 23

HÉ ! VOUS ÊTES DINGUES ?
TOI, LA FERME ! NE TE MÊLE PAS DE ÇA !
QUELQUES SECONDES APRÈS...
UN YACHT ULTRA-MODERNE, QUI REJOINT LES PIRATES ! QUE SE PASSE-T-IL ?
SOUDAIN...
UN ESPION, PATRON !
CHARGEZ UN CANON ET COULEZ-LE !
UN BOULET ! J'AI JUSTE LE TEMPS DE PLONGER !
NOUS AVONS DÛ LE TOUCHER !
PARFAIT ! EN ROUTE !
DANNY LEVA SON PÉRISCOPE...
LES PIRATES MONTENT À BORD DU YACHT. ILS EMMÈNENT REX CRADDOCK AVEC EUX ! JE CROIS... QUE JE COMMENCE À COMPRENDRE !
605.7.

SI VOUS VOULEZ RÉCUPÉRER CRADDOCK, ÇA VOUS COÛTERA DEUX MILLIONS DE DOLLARS ! ET NE ME FAITES PAS ATTENDRE TROP LONGTEMPS, OU JE LE FLANQUE PAR-DESSUS BORD !
NOUS AVONS TROUVÉ L'ÉQUIPE DE PIRATES "ORIGINALE" SOUS LE PONT. TOUS LIGOTÉS ET BÂILLONNÉS.
À TERRE, REX EST BIEN GARDÉ. LES KIDNAPPEURS ONT BIEN JOUÉ !
NE VOUS EN FAITES PAS ! JE LES SUIS !
D'ACCORD, FISTON ! MAIS, SOIS PRUDENT !
PEU APRÈS...
LES VOILÀ ! JE LES SUIS À DISTANCE... SANS LES PERDRE DE VUE !
BIENTÔT... ILS ABORDENT À CETTE ÎLE DÉSERTE... LE GENRE D'ENDROIT QU'AUTREFOIS DES PIRATES COMME MORGAN ET LE CAPITAINE KIDD AFFECTIONNAIENT.
ILS DOIVENT SE CACHER DANS CETTE CRIQUE. JE VAIS M'APPROCHER EN PLONGÉE ET LES OBSERVER AU PÉRISCOPE.
605.8

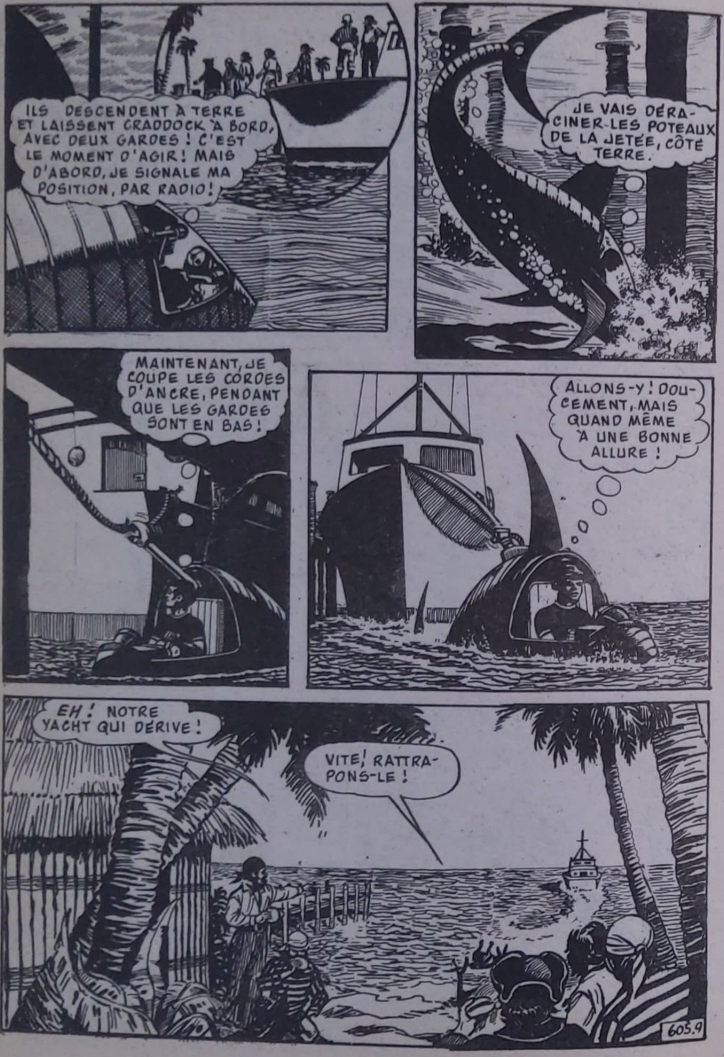
ILS DESCENDENT À TERRE ET LAISSENT CRADDOCK À BORD, AVEC DEUX GARDES ! C'EST LE MOMENT D'AGIR ! MAIS D'ABORD, JE SIGNALE MA POSITION, PAR RADIO !
JE VAIS DÉRACINER LES POTEAUX DE LA JETÉE, CÔTÉ TERRE.
MAINTENANT, JE COUPE LES CORDES D'ANCRE, PENDANT QUE LES GARDES SONT EN BAS !
ALLONS-Y ! DOUCEMENT, MAIS QUAND MÊME À UNE BONNE ALLURE !
EH ! NOTRE YACHT QUI DÉRIVE !
VITE ! RATTRAPONS-LE !

MAIS...
ATTENTION ! LE PONTON CÈDE !
AAARGH !
QU'EST-CE QUE ? PAR L'ENFER ! ENCORE CE MÔME ! CETTE FOIS, JE NE LE RATERAI PAS !
ATTENTION ! LES GARDE-CÔTES ! LE KIDNAPPING EST UNE CHOSE... L'ASSASSINAT, UNE AUTRE !
NOUS SOMMES VENUS DÈS LA RÉCEPTION DE TON SIGNAL RADIO, DANNY !
VOUS TROUVEREZ REX CRADDOCK ATTACHÉ EN BAS, ET INDEMNE, LIEUTENANT. LES AUTRES PRENNENT UN BAIN SUR LA PLAGE !
MERCI, DANNY ! TU ES FORMIDABLE ! PUIS-JE AVOIR TON AUTOGRAPHE ?
CE SERAIT PLUTÔT À MOI DE VOUS DEMANDER LE VÔTRE, REX ! MAIS, AVEC PLAISIR !
FIN DE L'ÉPISODE

UN RISQUE-TOUT
PHILIPPE DE DIEULEVEULT

Il est difficile de trouver un garçon aussi sympathique et qui a autant de succès auprès des jeunes que le téméraire et brillant casse-cou de "La chasse aux Trésors" qui a lieu chaque dimanche sur "Antenne 2".

Cela tient peut-être au fait qu'inconsciemment tous ces jeunes qui suivent, haletants, ses exploits s'identifient à lui, partagent durant tout le temps de l'émission – et même après – ses difficultés et ses succès.

Et puis cette émission-vedette a bien des avantages ! Elle permet, tout en se passionnant pour l'aventure, de connaître des pays nouveaux, d'apprendre mille et mille choses dans le domaine de la géographie, du tourisme et des voyages. Elle est, cette émission, sans en avoir l'air, didactique et enrichissante.

On sait beaucoup de choses sur Philippe de Dieuleveult. Lequel a l'avantage de porter avec panache un bien joli nom !

Mais ce que personne ne sait ou presque c'est que ce "Tarzan de l'hélicoptère" risque presque chaque fois sa vie pour la modique somme de 2.500 F. Certes

Philippe ne travaille pas avant tout pour l'argent, loin de là ! Mais il lui en faut quand même comme à tout le monde. Et ce qu'il accomplit est si remarquable qu'il semble que cela mériterait un peu mieux !

Il est vrai aussi que Philippe est jeune. Cependant sa cote au "hit-parade" est sans cesse en hausse et les indices d'écoute plus qu'excellents pour lui.

Mais notre risque-tout est un modeste. Sans jamais avoir la grosse tête, il trace sa voie en remarquable ouvrier du grand reportage.

Si bien que les ponts d'or qu'on lui propose aussi bien dans la publicité que dans les manifestations promotionnelles le laissent froid. Même chose pour jouer les cascadeurs dans les rallyes !

Sa passion, c'est d'abord avant tout la Télé. Et pour 2.500 F par semaine — pas plus de un petit million de centimes par mois ! — il est prêt à tout risquer. Y compris sa vie !

En disant cela, nous n'exagérons nullement. Car, plusieurs fois, Philippe de Dieuleveult a failli "laisser sa peau" comme l'on dit à seule fin de réussir une séquence de télévision.

Mais il ne regrette jamais d'avoir pris des risques parfois insensés !

Un jour, par exemple, à l'occasion d'un tournage en Tunisie

près de Kalifia, il devait s'accrocher à un vieux canon et descendre en rappel une paroi surplombant la mer et les rochers. Il boucle la corde autour de sa taille et machinalement vérifie si elle est bien arrimée au canon et découvre… qu'elle s'était détachée !

Une seconde de plus et notre risque-tout s'écrasait cinquante mètres plus bas. Ce qui était l'assurance d'une mort affreuse.

Pareil lors d'un tournage au large de La Rochelle. Il devait être largué en mer depuis un hélicoptère et nager jusqu'à un fortin suivi par les caméras installées sur le rivage.

Philippe fonce comme d'habitude mais au moment où il émerge des flots, il se rend compte que son gilet le comprime au point de l'étouffer !

En un éclair, il réalise qu'il va couler pour de bon. Car les techniciens ne se rendent compte de rien depuis le rivage. Mais il se bat comme un lion et, finalement, un plongeur professionnel devine que quelque chose ne tourne pas rond. Si bien qu'on parvient à le sauver in extremis !

"Encore trente secondes et j'étais un homme mort" avoue Philippe en riant. "Que voulez-vous, ajoute-t-il, sans cesser de rire, ce sont les risques du métier !".

Il dit encore qu'à cet instant critique une seule pensée le

dominait : tenir le coup absolument pour ne pas gâcher un beau "direct".

Quand on demande à Philippe si ses 2.500 F par semaine lui suffisent, il s'étonne :

"Pourquoi voulez-vous qu'on me paye au prix d'une star de cinéma ? Si je risque ma peau parfois, c'est moi qui l'ai voulu, personne ne me l'avait jamais demandé".

Il n'empêche que Philippe est une excellente "affaire" pour le budget de la TV !

Car si tout l'argent investi dans les productions était aussi rentabilisé qu'avec lui les séquences choc seraient multipliées par dix et la qualité d'ensemble du petit écran, nettement amélioré.

Pour tous les jeunes, Philippe de Dieuleveult est un exemple de courage et de volonté. Mais il faut bien préciser qu'il ne se conduit jamais cmme un "tout fou" qui ignorerait le danger. Chez lui, le courage va de pair avec l'intelligence et la réflexion. Il prend des risques, certes ! Mais à chaque fois, il sait les minimiser au maximum, choisir la meilleure solution de chaque problème. En somme sa raison discipline et domine son instinct !

C'est ce que chacun de nous doit s'efforcer de réaliser. En outre, il n'est pas nécessaire de réussir pour persévérer !

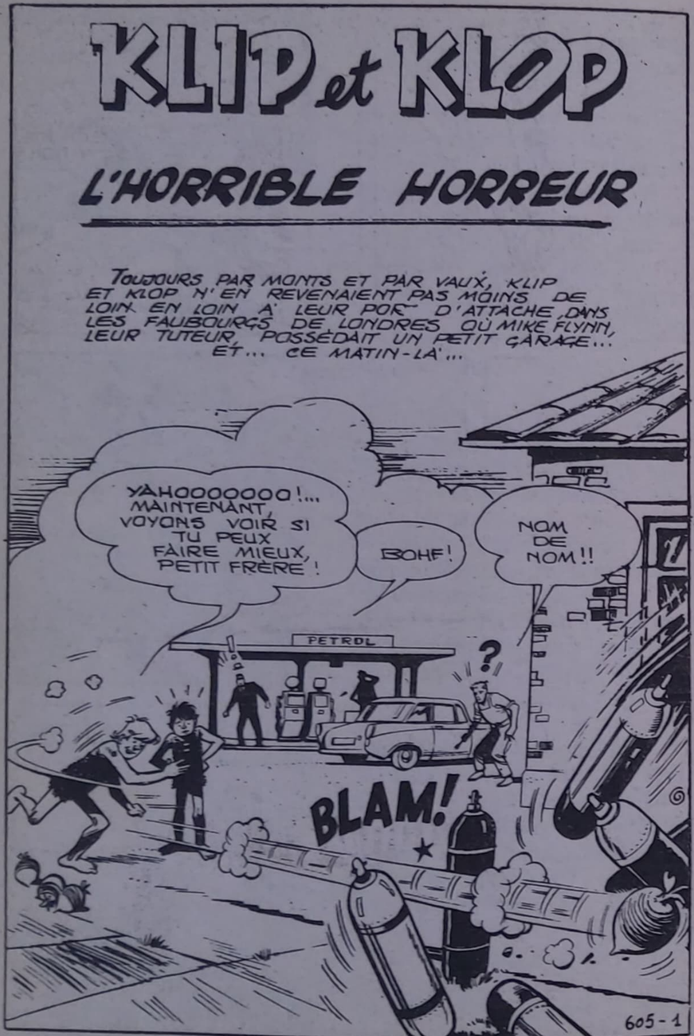
KLIP et KLOP
L'HORRIBLE HORREUR
TOUJOURS PAR MONTS ET PAR VAUX, KLIP ET KLOP N'EN REVENAIENT PAS MOINS DE LOIN EN LOIN À LEUR PORT D'ATTACHE, DANS LES FAUBOURGS DE LONDRES OÙ MIKE FLYNN, LEUR TUTEUR, POSSÉDAIT UN PETIT GARAGE... ET... CE MATIN-LÀ...
YAHOOOOOOO!... MAINTENANT, VOYONS VOIR SI TU PEUX FAIRE MIEUX, PETIT FRÈRE!
BOHF!
NOM DE NOM!!
PETROL
?
BLAM!
605-1

VOUS N'ÊTES PAS FOUS, NON ?... SI CES BOUTEILLES DE GAZ COMPRIMÉ EXPLOSENT, C'EST LA CATASTROPHE!
BEN, ALORS, POURQUOI TU NOUS ACHÈTES PAS DES QUILLES, MIKE ?
JE VOUS EN AI ACHETÉ TROIS JEUX LA SEMAINE DERNIÈRE ET VOUS LES AVEZ MIS EN MIETTES! VOUS NE POUVEZ PAS UTILISER VOS PETITES TÊTES POUR TROUVER AUTRE CHOSE, NON ?
AH, LES ADULTES!
...ÇA NE COMPREND RIEN À RIEN!
QUELQUES MINUTES PLUS TARD, ALORS QUE LE PAUVRE MIKE PRENAIT UN PETIT DÉJEUNER BIEN MÉRITÉ...
OOOOOH!...
ZOMP!
GLUUUUURK!
GAAAAAH!... QU'EST-CE QUE VOUS AVEZ ENCORE IMAGINÉ ?
BEN... ON UTILISE NOS TÊTES COMME TU L'AS DIT, MIKE!
605-2

ON A INVENTÉ UN JEU DE BALLE OÙ ON MARQUE LES BUTS SANS LES PIEDS ET SANS LES MAINS
NOOOOOOON !
BLAP!
CRASH!
TINKLE!
MIKE !... MA PETITE SERRE ! ILS L'ONT MISE EN MIETTES !
TU LES CONNAIS AUSSI BIEN QUE MOI, M'MAN ! ILS ONT DE L'ÉNERGIE À REVENDRE... MAIS JE SAIS UN TRUC QUI LA LEUR FERA DÉPENSER JUSQU'À LEUR DERNIER CHEVAL-VAPEUR !
...LE TEMPS DE RÉGLER LES AFFAIRES COURANTES, TOUT FUT PRÊT POUR UN NOUVEAU DÉPART VERS UNE DIRECTION INCONNUE...
OH ! ON VA JOUER AU CRICKET, SI JE COMPRENDS BIEN, MIKE ?
TOUT JUSTE, LES ENFANTS ! IL Y A UNE ÉTERNITÉ QUE MON VIEIL AMI LE COLONEL SPICER ME DEMANDE DE PASSER QUELQUES JOURS CHEZ LUI !
OUFF !
HÉ ! J'Y PENSE !... ON A DÉJÀ JOUÉ AU CRICKET AUTREFOIS !
JE M'EN SOUVIENS ! ET LE COLONEL SPICER AUSSI... IL SERA RAVI DE VOUS PRENDRE DANS SON ÉQUIPE !
605-3

UNE HEURE PLUS TARD...
NOUS Y VOILÀ ! LE CLUB DE HUMBLEDON EST DE TRÈS LOIN LE PLUS ANCIEN DE LA RÉGION !
OH ! CE QU'IL EST JOLI, CE VILLAGE !
HUMBLEDON-1
JOLI, OUI, MAIS... QUELLES TÊTES ILS FONT LES HABITANTS !... ET TOUT EST À VENDRE ICI, SI JE COMPRENDS BIEN ! ET... CETTE PANCARTE !!
À VENDRE
À VENDRE
COTTAGE À VENDRE
LE "DERNIER MATCH" ... QU'EST-CE QUE ÇA VEUT DIRE ?
BEN... ON SE LE DEMANDE, MIKE !
HUMBLEDON C.C. CONTRE CODMORE END pour le DERNIER MATCH qui sera joué sur ce terrain HISTORIQUE
605-4

TOUT À L'AIR ABANDONNÉ !... D'ORDINAIRE, POUR UN MATCH COMME CELUI-LÀ, IL Y AURAIT UN MONDE FOU AUTOUR DU TERRAIN... MAIS QU'EST-CE QUI SE PASSE DONC ?
HUMBLEDON C.C.
LORSQUE MIKE ET SES PUPILLES ARRIVÈRENT SUR LE TERRAIN, CODMORE ÉTAIT EN TRAIN D'ÉCRASER LITTÉRALEMENT HUMBLEDON...
BZZZZ RRRRR... BZZZZ RRRR...
FIIII !... CETTE RACLÉE QUE LE COLONEL ET SES AMIS SONT EN TRAIN DE PRENDRE !
CODMORE
267
1
95
2
... LE VOILÀ JUSTEMENT LÀ-BAS, QUI COURT POUR RÉCUPÉRER LA BALLE QUE LE BATTEUR ADVERSE VIENT DE RENVOYER !
PUFF-PUFF-PUFF !... JE LA TIENS PRESQUE...
HEIN ?... C'EST VOUS QUI CAUSEZ COLONEL ?
605-5

ILS SE SONT ENCORE RENTRÉS DEDANS ! LES BATTEURS DE CODMORE AURONT LE TEMPS DE FAIRE QUATRE ALLER RETOUR AU MOINS...
HA ! HA ! HA !
UUU-UURGH !
POING !
THWUMP !
VOUS DEVRIEZ CHANGER DE LUNETTES, MON PAUVRE VIEUX !
JE SAIS, COLONEL... MAIS QUELLE IMPORTANCE !... SNIF !... NOUS SOMMES ICI POUR TELLEMENT PEU DE TEMPS, MAINTENANT QUE... COMME TOUT LE MONDE, JE N'AI PLUS LE MORAL !...
BLINK !
BLINK !
PENDANT CE TEMPS, KLIP ET KLOP, QUE CETTE DÉRISOIRE RENCONTRE LAISSAIT INDIFFÉRENTS, AVAIENT TROUVÉ UN AUTRE SUJET DE DISTRACTION...
HI ! HI ! VISE UN PEU !... DES MERLES QUI ONT FAIT LEUR NID ICI !
DOUCEMENT, PETIT FRÈRE ! NE LEUR FAIS PAS PEUR !
FLAP !
605-6

HI! HI! ... QU'ILS SONT MIGNONS !... ÉCOUTE COMME ILS CRIENT !
WEET!
WEET!
OR, À CE MÊME MOMENT, NON LOIN DE LÀ...
BIGLE UN PEU CES VIEUX CINGLÉS QUI CONTINUENT À FAIRE JOUJOU COMME S'ILS IGNORAIENT CE QUI LES ATTEND!
C'EST DOMMAGE TOUT DE MÊME, DRAKEY! UN SI JOLI PETIT VILLAGE!
FOREMAN
JOLI OU PAS, JE M'EN BATS L'OEIL!... LE BOULOT, C'EST LE BOULOT! VAS-Y, FRED!
VRAAAM!!!!
605-7

ICI, ÇA VA ÊTRE LE PARKING DE L'USINE!... FLANQUE CETTE VIEILLE BARAQUE PAR TERRE POUR COMMENCER!
OOOOOH!
SPLINTER!
BRMMMM!
COLONEL!... LEUR MACHINE QUI EST ARRIVÉE CE MATIN!... ELLE VA DÉMOLIR LE SIÈGE DU CLUB!
LES CANAILLES! JAMAIS JE N'AURAIS PENSÉ QU'ILS OSERAIENT EN PLEINE PARTIE!
BRMM!
?
605-8

HI! HI!... REGARDE, KUP!... LA MOMAN QUI REVIENT DE FAIRE SES COURSES POUR SES GAMINS !....
OOOOH!... C'EST PAS POSSIBLE! LA PAUVRE NE SE DOUTE PAS DU DANGER QUI LA MENACE !
FLAP! FLAP!
HÉ, LES MÔMES, ALLEZ JOUER AILLEURS... J'AI DU TRAVAIL, MOI!
CE TYPE! IL VEUT DÉMOLIR LE NID DES MERLES...
C'EST PAS HUMAIN! IL FAUT FAIRE QUELQUE CHOSE!
JE CROIS QUE J'AI CE QU'IL FAUT...
DONNONS-LUI UNE BONNE LEÇON À CETTE BRUTE QUI VEUT DÉTRUIRE L'EN... L'ENVIRONNATIONNEMENT... COMME ILS DISENT À LA TÉLÉ!
VENTRE À TERRE, PETIT FRÈRE!
605-9

HA! HA! SUPERBE!... D'UN SEUL COUP LES GAMINS ONT MIS CET ENGIN DE MORT HORS D'ÉTAT DE NUIRE !
AAAARSH!
CLANG!
KRUNCH!
OOOOH!... ILS ONT BOUSILLÉ MES COMMANDES!
WRENCH!
ET V'S'AVEZ PAS TOUT VU, ASSASSIN DE PETITS OISEAUX QUI TÈTENT ENCORE LEUR MÈRE!
KRASH
HUUUH!
AU SECOOOOURS !
DES PAUVRES PETITS OISEAUX SANS DÉFENSE... VOUS NE SAVEZ PAS QUE C'EST PAS BIEN DE DÉMOLIR LES NIDS, GROSSE BRUTE PAS ÉDUCATIONNÉE ?
THWOOSH
VAS-Y DUR, PETIT FRÈRE !
605-10

ARRÊTEZ ! N'ABUSEZ PAS DE VOTRE FORCE !
ET LUI, ALORS, IL N'ALLAIT PAS ABUSER DE SA FORCE CONTRE DES PAUVRES PETITS MURES QUI NE PEUVENT PAS SE DÉFENDRE !
THUMP!
BASH!
OOOH !... UNE PELLE MÉCANIQUE TOUTE NEUVE ! DANS QUEL ÉTAT ILS L'ONT MISE !
HO! HO! VOUS ÊTES LE CONTREMAÎTRE, HEIN ?... ET VOUS, VOUS NE VOUS APPRÊTIEZ PEUT-ÊTRE PAS À DÉMOLIR LE BÂTIMENT, NON ?
BIEN SÛR QUE J'ALLAIS LE DÉMOLIR ! ET LE COLON LE SAIT BIEN, LUI !
EUH... SANS DOUTE, MAIS VOUS AURIEZ PU NOUS PRÉVENIR QUELQUES JOURS À L'AVANCE !
OUAIS ! VOUS AUREZ TOUS LES AVERTISSEMENTS QUE VOUS VOUDREZ, ET LA PROCHAINE FOIS C'EST AVEC DEUX PELLES MÉCANIQUES QU'ON VIENDRA POUR QUE ÇA AILLE PLUS VITE !
605-11

OH, MIKE ! VRAIMENT DÉSOLÉ DE VOUS REVOIR DANS UN SI TRISTE MOMENT !
MAIS QU'EST-CE QUI SE PASSE, COLONEL ?
... QUI SONT CES GENS-LÀ ?
LES OUVRIERS DE GRANT MAXWELL, QUI VEUT DÉTRUIRE LE VILLAGE POUR CONSTRUIRE UNE ÉNORME USINE DE POUDRE POUR MACHINES À LAVER ! VENEZ, JE VAIS VOUS EXPLIQUER !
VOYEZ-VOUS, LE VILLAGE TOUT ENTIER APPARTIENT À GRANT MAXWELL DONT NOUS SOMMES LES LOCATAIRES... IL L'A HÉRITÉ DE SON PÈRE !
...LE VIEUX JOSEPH MAXWELL QUI ÉTAIT UN BIEN BRAVE HOMME ET AVEC QUI TOUT ALLAIT POUR LE MIEUX...
BAKER
PAT !
605-12

"POUR NOTRE MALHEUR, IL EST MORT IL Y A QUELQUES SEMAINES ET SON FILS, QUI EST UN RAPACE HOMME D'AFFAIRES A BRUTALEMENT RÉVOQUÉ LES ACCORDS QUE NOUS AVIONS CONCLUS AVEC SON PÈRE..."
... IL NOUS A DONNÉ CONGÉ À TOUS PAR LETTRE RECOMMANDÉE !
VOILÀ TOUTE L'AFFAIRE, MIKE !
LE PÈRE MAXWELL N'A DONC PAS PENSÉ À VOUS DANS SON TESTAMENT ?
BIEN SÛR QUE SI, MISTER FLYNN !... IL A SPÉCIFIÉ QUE NOUS POURRIONS OCCUPER À TOUT JAMAIS CE QU'IL NOUS A LOUÉ SI NOUS VERSIONS LA SOMME DE DIX MILLE LIVRES !
... NOUS NOUS SOMMES COTISÉS, NOUS AVONS ORGANISÉ DES KERMESSES, MAIS NOUS N'AVONS PU RÉUNIR QUE CINQ MILLE LIVRES !... ON A AUSSI ÉCRIT À NOS DÉPUTÉS... MAIS TOUT LE MONDE SE FICHE PAS MAL D'UN PATELIN COMME LE NÔTRE !
NON, LES AMIS ! VOUS N'AVEZ PAS PENSÉ À TOUT !
...SI VOUS N'AVEZ PAS PEUR DE VOUS BAGARRER, VOUS POUVEZ ENCORE VOUS EN SORTIR !
605-13

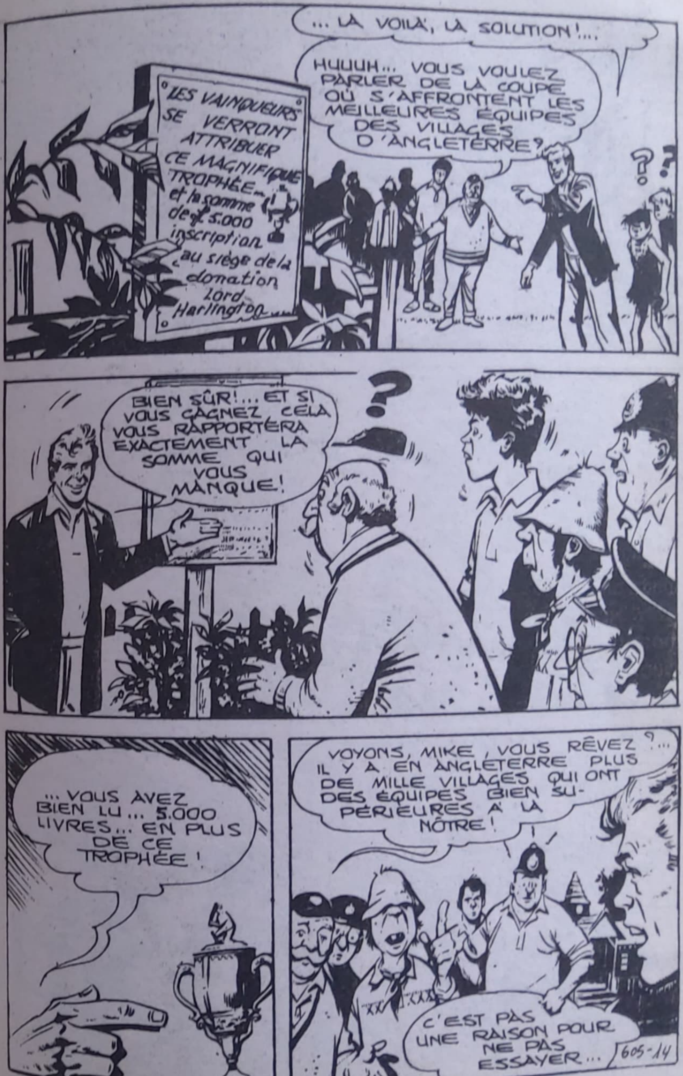
... LÀ VOILÀ, LA SOLUTION !...
LES VAINQUEURS SE VERRONT ATTRIBUER CE MAGNIFIQUE TROPHÉE... et la somme de £ 5.000 inscription au siège de la donation Lord Harlington
HUUUH... VOUS VOULEZ PARLER DE LA COUPE OÙ S'AFFRONTENT LES MEILLEURES ÉQUIPES DES VILLAGES D'ANGLETERRE ?
? ?
BIEN SÛR !... ET SI VOUS GAGNEZ CELA VOUS RAPPORTERA EXACTEMENT LA SOMME QUI VOUS MANQUE !
?
... VOUS AVEZ BIEN LU... 5.000 LIVRES... EN PLUS DE CE TROPHÉE !
VOYONS, MIKE, VOUS RÊVEZ ?... IL Y A EN ANGLETERRE PLUS DE MILLE VILLAGES QUI ONT DES ÉQUIPES BIEN SUPÉRIEURES À LA NÔTRE !
C'EST PAS UNE RAISON POUR NE PAS ESSAYER...
605-14

... MOI, JE JOUE DANS L'ÉQUIPE DU SYNDICAT DES GARAGISTES... ET PUIS IL Y A AUSSI KLIP ET KLOP POUR VOUS DONNER UN COUP DE MAIN !
KLIP ET KLOP ?
SWISH
MON CHER MIKE, VOS PUPILLES SONT SANS AUCUN DOUTE DES FORCES DE LA NATURE... MAIS, POUR LE CRICKET, OUTRE LA FORCE, IL FAUT UN JUGEMENT MÛR, UNE INFINIE DÉLICATESSE DE L'OEIL...
ALLONS, LES ENFANTS !... JE CROIS QUE CES GENTLEMEN VEULENT VOIR DE QUOI VOUS ÊTES CAPABLES...
HUUUUH !
605-15

MMM' BON !... JE CROIS QUE CES ENFANTS ONT BESOIN D'UNE BONNE LEÇON... PUISQU'ILS ONT PRIS LE POSTE DE BATTEUR, FACTEUR, VOUS ALLEZ LEUR FAIRE... HMM... LE COUP QUE VOUS SAVEZ...
OUI OUI, COLONEL... MINE DE RIEN, JE FAIS SEMBLANT DE TOMBER AU MOMENT OÙ JE LANCE LA BALLE, POUR LES SURPRENDRE... HI... HI !
THOP !
BANG !
LE FACTEUR PASSA À L'ACTION...
OOOH !... J'AI GLISSÉ...
HU ! HU ! IL EST IMPARABLE, CE COUP-LÀ !
SÛR QUE LA BALLE VA RENVERSER LE GUICHET DE KLIP !
TRIP !
OOOH !... ÇA NE L'A PAS DU TOUT SURPRIS...
HUUUUUUH !
KRACK !
PYOING
605-16

C'EST NOTRE MEILLEUR COUREUR QUI FONCE POUR RAMASSER LA BALLE !
KLIP ET KLOP NE MARQUERONT CERTAINEMENT PAS PLUS D'UN POINT !
PONK!
MAIS...
FTOOOM!
WHIZZ
ZOO
SWISH!
OOOOH !... NOM D'UNE SABRETACHE !... ILS ONT FAIT QUATRE COURSES !
CINQ, COLONEL ! ÇA FAIT CINQ POINTS !
ET LES ESSAIS SE POURSUIVIRENT...
OOOH ! CETTE FOIS, PAS DE DOUTE ! CE N'EST PAS PAR HASARD QUE KLOP A RENVOYÉ LA BALLE !
VOUS N'AVEZ ENCORE RIEN VU, COLONEL !... LES GOSSES NE SE DÉFENDENT PAS MAL AUSSI POUR LANCER LA BALLE !
SMACK!
SSREAM
605-17

DÉJÀ, LA BATTE AU POING, SLOGGER, UN COLOSSAL JOUEUR DE L'ÉQUIPE DE HUMBLEDON PRENAIT PLACE DEVANT LE GUICHET OPPOSÉ...
JE SUIS PRÊT... QUAND TU VOUDRAS, MICROBE !
HA ! HA !... VOUS ALLEZ VOIR COMMENT SLOGGER VA RÉEXPÉDIER LA BALLE DANS LES NUAGES, MIKE !
TRAÎNE PAS, FISTON !... VAS-Y DE TOUTES TES FORCES POUR...
CRASH!
HÉ ! T'AS PAS VU PARTIR LE COUP, ON DIRAIT, SLOGGER !
MOI NON PLUS, JE N'AI RIEN VU !
ÇA ALORS !!
MA FOI, EUH !... AVEC CES CHARMANTS ENFANTS ... JE PENSE QUE... QUE NOUS AVONS UNE... UNE CERTAINE CHANCE !... JE VAIS SANS PLUS TARDER PRENDRE UNE INSCRIPTION POUR LA COUPE !
BRAVO COLONEL ! NOUS LE SAUVERONS NOTRE PATELIN !
605-18

CEPENDANT, NON LOIN DE LÀ...
FIIIIII!... T'AS VU CETTE DÉMONSTRATION! J'EN AI DES FRISSONS DANS LE DOS!
FAUT TOUT DE SUITE PRÉVENIR LE PATRON, DRAKEY!
UNE HEURE PLUS TARD...
HA! HA! HA!... CES IDIOTS PENSENT S'EN SORTIR EN GAGNANT LA COUPE DES VILLAGES... HA! HA!... C'EST TROP RIDICULE!
PAS TANT QUE ÇA, MISTER MAXWELL... CAR KLIP ET KLOP VONT JOUER AVEC EUX ET... ET...
...J'AI RÉCUPÉRÉ LE PIQUET D'UN GUICHET QU'ILS ONT RENVERSÉ... ET UNE DE LEURS BATTES ...VOYEZ UN PEU CE QUE ÇA DONNE!
HEIN!
CES GOSSES, C'EST DE LA DYNAMITE, PATRON!... GRÂCE À EUX, HUMBLEDON A TOUTES LES CHANCES DE REMPORTER LA COUPE...
605-19

...HMMM... ET DE SAUVER LE VILLAGE PAR LA MÊME OCCASION!... NOM DE NOM! MAIS JE SUIS LÀ, MOI... ET JE VOUS JURE QUE SI JE M'Y METS, ILS N'ONT PAS PLUS DE CHANCE DE TRIOMPHER QUE D'ESCALADER LE MONT EVEREST À BICYCLETTE!
SMASH!
QUELQUES JOURS PLUS TARD...
ÇA Y EST, LES ENFANTS! NOTRE CANDIDATURE EST ACCEPTÉE! NOUS DEVONS RENCONTRER LE CLUB DE PUDLEY POUR NOTRE PREMIER MATCH!
PUDLEY!... C'EST AU MOINS À CINQUANTE MILLES D'ICI... IL NOUS FAUDRA LOUER UN AUTOCAR OU...
THOK!
605-20

INUTILE, MIKE !... NOUS EFFECTUONS TOUJOURS NOS DÉPLACEMENTS AVEC NOS PROPRES MOYENS DE TRANSPORT... QUE VOILÀ...
HUUUUUH !...
OOH BEN !...
RATTLE !
CHUGGA ! CHUG !
QU'EST-CE QUE C'EST QUE CE BIDULE, COLONEL ?
L'AUTOCAR QUI EFFECTUAIT LA LIAISON HUMBLEDON-MIDDERTON TOUT AU DÉBUT DU SIÈCLE... UNE MACHINE ÉPATANTE ET BIEN ENTRETENUE PAR JOHNSON, MON ORDONNANCE !
SHUDDER !
H C C
S-S-S-BLAM !
ET VOUS CROYEZ QUE...
... MAIS CERTAINEMENT, MISTER ! CETTE CHÈRE BESSIE EST DANS UNE FORME PARFAITE ET ELLE EFFECTUERA LE VOYAGE À LA VITESSE GARANTIE DE QUINZE KILOMÈTRES À L'HEURE !
HA ! HA ! PARFAIT, JOHNSON !
605-21

HÉ ! HÉ !... MAINTENANT MONSIEUR LE PASTEUR EST PRÊT À PRENDRE LA PHOTO DE L'ÉQUIPE QUI PARAÎTRA DANS LES JOURNAUX !
HU ! HU ! DONNEZ-VOUS UN TOUT P'TIT COUP DE PEIGNE POUR QU'ON SOIT BEAUX !
... ATTENTION, LES AMIS !... SOURIEZ !
BTHOOOM !
HA ! HA ! ON PEUT DIRE QUE NOUS EFFECTUONS UN DÉPART EXPLOSIF DANS NOTRE CARRIÈRE DE CHAMPIONS !
GLURK !
UURRF !
605-22

ET LE SURLENDEMAIN...
SAUVEZ LE VILLAGE, LES ENFANTS !
NOUS FERONS DE NOTRE MIEUX, LES AMIS, OU ALORS NOUS RESTERONS LES BRAS EN CROIX SUR LE CHAMP DE BATAILLE !...
BANG!
CE QUI M'ÉTONNE, C'EST QUE MAXWELL N'AIT PAS ENCORE RÉAGI !
FRANCHEMENT NON, MIKE... MAIS SOYEZ SÛR QU'IL EST EN TRAIN DE MIJOTER QUELQUE CHOSE DANS L'OMBRE !...
EN EFFET, À CE MÊME MOMENT...
ATTENTION, LES VOILÀ... TOUT EST PRÊT, DRAKEY ?
605-23

EUH... OUI, MISTER MAXWELL... MAIS TOUT DE MÊME, JE NE VOUDRAIS PAS QU'ILS ESQUINTENT GERTRUDE ! C'EST UNE SI BONNE VACHE !
NE VOUS EN FAITES PAS, IDIOT !...
MEEEEUH !
...LE COLONEL EST UN HOMME TROP CORRECT POUR RENVERSER UNE STUPIDE VIEILLE VACHE !
ILS SONT PRESQUE AU VIRAGE, PATRON ! ON FERAIT BIEN DE SE PLANQUER !
CHOMP!
CHOMP!
QUELQUES MINUTES PLUS TARD...
POURQUOI STOPPEZ-VOUS, JOHNSON ?
UN QUADRUPÈDE RUMINANT OBSTRUE LA VOIE PUBLIQUE, COLONEL...
?
605-24

JE NE VOIS QU'UNE SOLUTION... POUSSONS-LA DÉLICATEMENT HORS DE LA ROUTE !
HA! HA! SI NOUS NE RENCONTRONS QUE DES OBSTACLES COMME CELUI-LÀ SUR LE CHEMIN DE LA COUPE, NOTRE VICTOIRE EST ASSURÉE !
OH!... PAS MOYEN DE LA BOUGER !!
HIIIIIIIISSSSE !... TOUS EN CHOEUR, LES AMIS !
MUUUUUH !
TANDIS QU'ILS S'AFFAIRAIENT AUTOUR DE LA VACHE...
VOILÀ LEUR ÉQUIPEMENT ! ...METTEZ VITE L'AUTRE SACOCHE À LA PLACE !
TOUT DE SUITE, PATRON !
?
605-25

JAMAIS ON N'EN SORTIRA COMME ÇA, MONSIEUR L'AGENT !... LAISSEZ-NOUS FAIRE !
AH !... JE NE VOIS VRAIMENT PAS COMMENT !
COMME ÇA, PARDI !
OOOH !
MILLE BOMBARDES !
HA ! HA ! BRAVO, LES ENFANTS !
C'EST AINSI QUE L'AMBITIEUSE ÉQUIPE DE HUMBLEDON PUT POURSUIVRE SA ROUTE...
DU TONNERRE, COLONEL ! AVEC LES GOSSES LES PLUS FORTS DU MONDE DANS NOTRE ÉQUIPE, TOUS LES ESPOIRS NOUS SONT PERMIS !
JE SENS QUE LES GENS DE PUDLEY VONT VERSER DE CHAUDES LARMES, CE SOIR !
MUNCH !
605-26

LES PAUVRES IDIOTS ! ILS NE SE DOUTENT PAS DE CE QUI LES ATTEND !...
CETTE BOUILLÉ QU'ILS FERONT, QUAND ILS COMMENCERONT À UTILISER LEURS USTENSILES !
QUELQUES HEURES PLUS TARD, KLIP, KLOP ET LEURS COMPAGNONS FAISAIENT LEUR ENTRÉE SUR LE TERRAIN DE PUDLEY...
HU ! HU ! VISEZ NOS ADVERSAIRES, LES GARS !
OÙ ON LES A RECRUTÉS, CES RIGOLOS ?
HO ! HO ! CE SONT LES HUMBLES BIDONS DE HUMBLEDON !
UPPER PUDLEY CRICKET CLUB
GRRR!
605-27

GRRRR... ILS COMMENCENT À M'ÉNERVER, CES GRAINES DE SAUCISSES MOLLES !
LAISSE TOMBER, KLOP! ET NE GESTICULE PAS COMME ÇA AVEC CETTE BATTE !
SWOOSH
OOOOH !
AAAAAAAH ! ATTENTION !...
SWIPE
SWISH
HUUUH ! SA BATTE EST PARTIE EN MORCEAUX !
ET NOTRE TABLEAU D'AFFICHAGE AUSSI ! UN TRUC QUI NOUS A COÛTÉ PLUS DE TRENTE LIVRES !
SMASH !
605-28

JE SUIS... FRANCHEMENT DÉSOLÉ, LES AMIS !... C'EST CERTAINEMENT UNE VIEILLE BATTE QUE NOUS UTILISONS POUR L'ENTRAÎNEMENT...
CERTAINEMENT PAS ! LE GOSSE L'A FAIT EXPRÈS !
HEIN ?... VOUS VOULEZ DIRE QUE NOUS N'AVONS PAS L'ESPRIT SPORTIF ?!
OUAAAAIS !... ET JE DIS AUSSI QU'ON N'AURAIT JAMAIS DÛ ACCEPTER L'INSCRIPTION DE GENS QUI SE CONDUISENT COMME DES VOYOUS !
JE NE VOUS PERMETS PAS, MISTER !
HA ! HA ! HA !... QU'EST-CE QUE JE VOUS DISAIS ?... ÇA COMMENCE BIEN !
POUR LE MOMENT, ILS SONT DRÔLEMENT EN TRAIN DE SECOUER LES PUCES À LEURS ADVERSAIRES ! HO ! HO ! ALLEZ-Y DUR !
COMMENT ?! VOUS OSEZ ENCOURAGER HUMBLEDON, DRAKEY ? IL DOIVENT PERDRE... PAR TOUS LES MOYENS, VOUS ENTENDEZ ?
FOREMAN
EUH... CERTAINEMENT, MONSIEUR MAXWELL
605-29

CEPENDANT, LE CALME ÉTAIT REVENU ET...
ON VIENT DE TIRER À PILE OU FACE ET NOS ADVERSAIRES ONT GAGNÉ ! ILS ONT CHOISI LA BATTE !
AUTREMENT DIT, ILS VEULENT MARQUER LE MAXIMUM DE POINTS TOUT DE SUITE !
LAISSEZ COMMENCER KLIP ET KLOP, COLONEL !... S'ILS FONT UN MASSACRE DE GUICHETS, ÇA DÉMORALISERA LES BATTEURS QUI VIENDRONT APRÈS...
BONNE IDÉE, MIKE
ET LA PREMIÈRE PHASE DU JEU COMMENÇA...
PRÊTS ?
ATTENTION, LES ENFANTS !
HMMM... ILS SERRENT LE BATTEUR ADVERSE DE TROP PRÈS... POURVU QUE ÇA NE GÊNE PAS KLOP POUR TIRER...
LA BALLE PARTIT COMME UN BOULET DE CANON...
FIIIIII !... IL EST VACHEMENT RAPIDE, LE GOSSE, ET JE...
SWOOSH
605-30

HUUUUUH!
RÉCUPÉREZ VITE LA BALLE!
KLANG!
SWIPE
ET HOP!... C'EST DÉJÀ FAIT!
BRAVO, LEGGY!... BIEN JOUÉ!
SLAP!
ET TANDIS QUE LE GUICHET ÉTAIT RENVERSÉ...
HU! HU!... PAS TROP MAL À LA TÊTE, MONSIEUR L'AGENT?
OOOOOH!... QUI EST-CE QUI M'EST ARRIVÉ?
605-31

LE JEU REPRIT ET, FRANCHEMENT DÉCHAÎNÉS, LES JOUEURS DE HUMBLEDON FIRENT DES MERVEILLES...
OWZATT!
CLIP!
YOOOUPI!!!!
OUT!
...SI BIEN QUE TOUS LEURS ADVERSAIRES FURENT ÉLIMINÉS EN UN TEMPS RECORD...
YAHOOOO! ET VOILÀ POUR LE DERNIER!
HA! HA!... ILS N'ONT MARQUÉ QUE VINGT-NEUF POINTS!
CRASH!
HURRAAAAH!
605-32

IL NOUS SUFFIRA D'EN MARQUER TRENTE POUR LES VAINCRE !
AUTREMENT DIT, LE PREMIER MATCH EST DANS LA POCHE !
HA! HA! POURVU QUE ÇA CONTINUE !
À LA REPRISE DU JEU, CE FUT LE COLONEL ET MISTER FUMBLE QUI, LES PREMIERS, PRIRENT PLACE DEVANT LES GUICHETS...
PAUVRES IDIOTS!... ILS NE SE DOUTENT PAS DE CE QUI LES ATTEND !...
LA PREMIÈRE BALLE FUT TIRÉE, ET...
OOOOOOOH!... MA BATTE !
KRA-AK!
605-33

LA BALLE NE FIT QUE QUELQUES MÈTRES ET...
ET C'EST LE VIEUX COLONEL ! HA! HA! HA!
PREMIER JOUEUR ÉLIMINÉ !
HO! HO!... ET AUSSI SON CO-ÉQUIPIER !
...QUI A REÇU LE BOUT DE LA BATTE SUR LE CRÂNE !
DEUX JOUEURS ÉLIMINÉS AVEC UNE SEULE BALLE!... ÇA COMMENCE BIEN !
AUTANT LE SORTIR DU TERRAIN, MIKE ! IL N'EST PLUS BON À RIEN !
TANT PIS ! QUE L'AGENT DE POLICE ET SLOGGER PRENNENT LEUR PLACE !
UMM-UHHHH!
605-34

BONNE CHANCE, LES ENFANTS!
VOUS EN FAITES PAS POUR ÇA, MIKE!
QUE LES AUTRES EN FACE CESSENT DE SE FICHER DE NOUS!
!
?
BAH! APRÈS TOUT, ON N'A QUE TRENTE POINTS À MARQUER POUR GAGNER!
NE PARLONS PAS TROP VITE, COLONEL! LES VOILÀ QUI TIRENT LA PREMIÈRE BALLE!
VÉRITABLEMENT DÉCHAÎNÉ, SLOGGER FRAPPA DE TOUTES SES FORCES...
VOUS ALLEZ VOIR CE QUE VOUS ALLEZ...
SWIZZ
605-35

OOOOOH!... C'EST PAS VRAI!...
HI! HI! HI!... TU AURAS TOUT TON TEMPS AU VESTIAIRE POUR RÉPARER LES DÉGÂTS, MON POTE!
TON GUICHET EST DÉJÀ PAR TERRE!
HA! HA! HA!... TROIS JOUEURS ÉLIMINÉS!...
HO! HO! HO!
ET CELA NE FAISAIT QUE COMMENCER...
HUZZAAT?
SNAP!
ZAT!
605-36

DÉSESPÉRÉMENT, L'AGENT DE POLICE TENTA SA CHANCE...
JE L'EXPÉDIE TRÈS LOIN ET JE FAIS VITE UN ALLER RETOUR!
HOU LA LÀ! LA BALLE VA PARTIR AUX CENT MILLE DIABLES!
FIIIIIIIII!... C'EST UN COUP DE CINQ... SIX POINTS PEUT-ÊTRE...
WHOP!
MAIS...
OOOOH!... LA BALLE QUI REVIENT COMME UN BOOMERANG!
J'AI JAMAIS VU UNE CHOSE PAREILLE!
ZWOOOM
605-37

LA BALLE DIABOLIQUE VINT ATTERRIR DANS LES MAINS DE CELUI QUI SE TENAIT PRÈS DU GUICHET...
HUUUUR!
OWZAT!
OOOOOH!... FORMIDABLE!
ÉLIMINÉ, L'AGENT!
SLAP!
SWOINNG
NOM D'UN OBUSIER! C'EST BIEN LA PREMIÈRE FOIS QUE JE VOIS UNE BALLE FAIRE UNE PAREILLE GYMNASTIQUE, L'AGENT!
ELLE N'Y EST POUR RIEN, COLONEL!
... C'EST CETTE BATTE DIABOLIQUE!... ELLE S'EST MISE EN TIRE-BOUCHON! REGARDEZ!...
605-38

BY GAAAAD !... IL Y A QUELQUE CHOSE QUI NE TOURNE PAS ROND DANS CETTE HISTOIRE !... IL FAUT QUE JE VOIE ÇA DE PLUS PRÈS !
MIKE !... ELLE EST EN CHIQUE MOLLE, CETTE BATTE !
ET CELLE-LÀ, ELLE EST À MOITIÉ SCIÉE !
MMM'OUAIS ! AUTREMENT DIT, TOUT NOTRE ÉQUIPEMENT A ÉTÉ SABOTÉ !
ÉLIMINÉ ! AU SUIVANT !
JE NE COMPRENDS PAS COMMENT UNE CHOSE PAREILLE A PU SE PRODUIRE ! J'AI PERSONNELLEMENT CHARGÉ NOTRE SACOCHE À BORD DE NOTRE AUTOCAR !
ON VERRA ÇA PLUS TARD, COLONEL ! ... IL NOUS FAUT ENCORE...
605-39

CHANGER DE BATTEUR !
HU ! HU ! SEPT BATTEURS POUR QUATRE MISÉRABLES POINTS !... CETTE FOIS, ILS SONT BIEN FICHUS, DRAKEY !
HMM !... ILS PEUVENT ENCORE REMONTER LEUR HANDICAP, S'ILS SE PROCURENT DES BATTES DIGNES DE CE NOM, MISTER MAXWELL !
HU ! HU ! HU !... ENCORE FAUDRAIT-IL QU'ILS TROUVENT À EN ACHETER, ET IL N'Y A PAS UN SEUL MAGASIN DE SPORT À PUDLEY ! ... HU !... HU !... JE LA CONSTRUIRAI, MON USINE DE POUDRE DE LESSIVE À HUMBLEDON !
À PEINE MAXWELL AVAIT-IL DIT CES MOTS...
JOHNSON VIENT D'ÊTRE ÉLIMINÉ À SON TOUR !
À TOI, KLOP !
UN MOMENT, MIKE !... JUSTE LE TEMPS DE DIRE DEUX MOTS À QUELQU'UN !
HURRAAY !
605-40

BLA-BLA-BLA-BLA-BLA-BLA-BLA-BLA...
QU'EST-CE QU'ILS SONT EN TRAIN DE COMPLOTER AVEC CES GOSSES ?!
L'INSTANT D'APRÈS...
HEIN ?! QU'EST-CE QUE ÇA VEUT DIRE ?!... C'EST PAS REGLO !
IL NE PEUT PAS UTILISER UN TRUC PAREIL !
C'EST PAS UNE BATTE, ÇA !
C'EST UN GOURDIN D'HOMME PRÉHISTORIQUE !
MESSIEURS LES ARBITRES !
605-41

OÙ ONT-ILS TROUVÉ CE MACHIN, MIKE ?
CE SONT LES GAMINS LÀ-BAS, QUI LEUR EN ONT PROCURÉ UNE PAIRE AVEC LAQUELLE ILS S'ENTRAÎNAIENT...
... EN ÉCHANGE, KLOP LEUR A DONNÉ SON AUTOGRAPHE !
TU CROIS QUE ÇA MARCHERA, KLIP ?
IMPECC !... JUSTE LE POIDS QU'IL FAUT !
MILLE TORPILLES !
WHANG
CEPENDANT, LES ARBITRES SE PENCHAIENT SUR LE DÉLICAT PROBLÈME QUI LEUR ÉTAIT SOUMIS...
605-42

HUM!... CES BATTES NE SONT PAS PRÉCISÉMENT TRÈS ORTHODOXES, MAIS ELLES ONT LES MENSURATIONS VOULUES...
RIEN NE S'OPPOSE À CE QU'ILS PUISSENT LES UTILISER!
YAHOOOO!
ET LE JEU REPRIT...
BOHF!... ILS ONT BEAU FAIRE, ÇA NE CHANGE RIEN À RIEN!... ON NE PEUT PAS RENVOYER UNE BALLE AVEC CE BIDULE À LA NOIX!
VISE LE BAS DU GUICHET, BERT!
OOOOOH!...
SWOING
DAMNATION!... IL L'A TOUT DE MÊME EUE!
BLONK!
605-43

MALHEUREUSEMENT, LA BALLE RICOCHA SUR LE GENOU DE CELUI QUI VENAIT DE TIRER...
AARGH!
OOOH!... LA BALLE A RICOCHÉ VERS LE GUICHET OPPOSÉ!
KRAK!
UNE FORÊT DE DOIGTS TRIOMPHANTS SE TENDIRENT VERS LE MALHEUREUX COÉQUIPIER DE KLOP...
IL N'ÉTAIT PAS SUR LA LIGNE! IL EST ÉLIMINÉ!
HUZZAAT!
EXACT! SORTEZ DU TERRAIN, MISTER!
BEN! J'AI PAS EU LE TEMPS DE ME SERVIR UNE FOIS DE MA BATTE!
JE SUIS VRAIMENT DÉSOLÉ!
À TOI D'Y ALLER, KLIP!... TU ES NOTRE DERNIER JOUEUR!
ET IL NOUS FAUT TOUJOURS MARQUER VINGT-SIX POINTS POUR GAGNER!
PRENDS BIEN TON TEMPS, MON GARÇON!
605-44

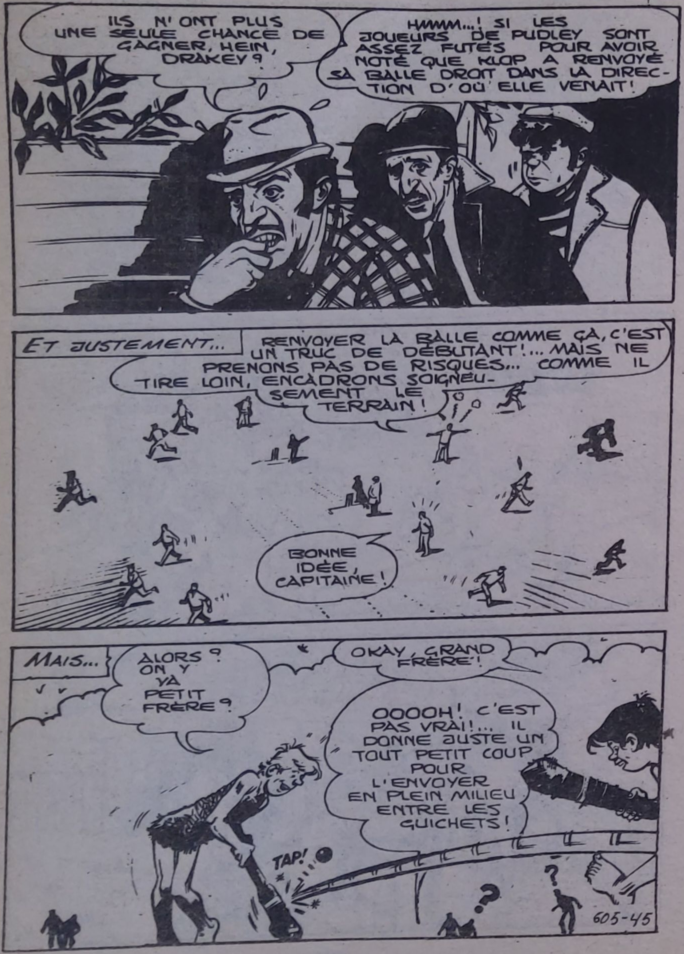
ILS N'ONT PLUS UNE SEULE CHANCE DE GAGNER, HEIN, DRAKEY ?
HMMM...! SI LES JOUEURS DE PUDLEY SONT ASSEZ FUTÉS POUR AVOIR NOTÉ QUE KLOP A RENVOYÉ SA BALLE DROIT DANS LA DIRECTION D'OÙ ELLE VENAIT!
ET JUSTEMENT...
RENVOYER LA BALLE COMME ÇA, C'EST UN TRUC DE DÉBUTANT!... MAIS NE PRENONS PAS DE RISQUES... COMME IL TIRE LOIN, ENCADRONS SOIGNEUSEMENT LE TERRAIN!
BONNE IDÉE, CAPITAINE!
MAIS...
ALORS ? ON Y VA PETIT FRÈRE ?
OKAY, GRAND FRÈRE!
OOOOH! C'EST PAS VRAI!... IL DONNE JUSTE UN TOUT PETIT COUP POUR L'ENVOYER EN PLEIN MILIEU ENTRE LES GUICHETS!
TAP!
605-45

IL FAUT VITE LA RÉCUPÉRER!
VENTRE À TERRE!
OOOH! ILS COURENT PLUS VITE QUE DES LÉVRIERS, CES SALES GOSSES!
VWOOM
FWIZZ-Z
LE TEMPS QU'ON RAMASSE LA BALLE, ILS ONT FAIT TROIS PARCOURS!
TROIS POINTS POUR EUX! MAIS ILS NE NOUS REFERONT PAS LE COUP UNE AUTRE FOIS!
MARQUEZ-LES DE PRÈS... PAS PLUS DE VINGT MÈTRES DU GUICHET!
OR C'ÉTAIT JUSTEMENT CE QUE VOULAIENT LES DIABOLIQUES KLIP ET KLOP...
605-46

FIIIIII!... UN TIR TERRIBLE... ET IL N'Y A PERSONNE ICI POUR RÉCUPÉRER LA BALLE !
ÇA VA FAIRE AU MOINS QUATRE POINTS POUR NOUS !
ZOK!
POURSUIVANT SA COURSE, LA BALLE PASSA COMME UN BOULET AU RAS DES TÊTES DE MAXWELL ET DE SES ACOLYTES...
AAAAAH !
SIX POINTS, ILS ONT MARQUÉ !
J'AI JAMAIS VU UN TRUC PAREIL !
ÇA NE FAISAIT QUE COMMENCER... ET, BIENTÔT, LE MORAL DES JOUEURS DE HUMBLETON REMONTA D'UNE CENTAINE DE COUDÉES...
PLUS QUE DEUX POINTS ET C'EST LA VICTOIRE !
HURRAH !
SÉLECTION ASSURÉE LES AMIS !
HUMBLEDON
28
WICKETS DOWN
9
605-47

MALHEUREUSEMENT, CE FUT LE CAPITAINE DE L'ÉQUIPE DE PUDLEY QUI TIRA LA BALLE SUIVANTE...
HA! HA!... ON VERRA BIEN SI TU RENVOIES CELLE-LÀ, MARMAILLE !
HUUUUH !
SWERVE
DEUX FOIS ENCORE LE CAPITAINE RECOMMENÇA...
LE TRICHEUR !... IL TIRE JUSTE À LA LIMITE POUR QUE KLOP NE PUISSE PAS L'ATTEINDRE !
OOOOH ! NOOOON...
ENCORE TROIS COUPS COMME CELUI-LÀ ET KLIP EST ÉLIMINÉ !
ENCORE ! ENCOOORE !
CETTE FOIS, C'EST CUIT !
ATTENTION !... KLOP PARLE À SON FRÈRE !
SWISH
605-48

KOUT, KLIP! ...NAGGLE CLARFF THI GLABBU TOR !... PIGÉ ?
LAKLE RUCK, KLOP !
HEIN ?
QU'EST-CE QU'ILS SE RACONTENT ?
BOHF!... DES TRUCS DANS LEUR LANGUE DE SAUVAGES, COMME QUAND ILS VIVAIENT À L'ÎLE WORRAG!...HU! HU!... ENCORE UNE BALLE ET C'EST DANS LE SAC !
MAIS, À PEINE LA BALLE DU CAPITAINE DE PUDLEY VOLA-T-ELLE DANS LES AIRS...
YAHAAAAA !
YOHOOOOOOO!
HEIN !... ILS COMMENCENT À COURIR SANS S'OCCUPER DE LA BALLE !
KLIP N'AVAIT PAS ENCORE REGAGNÉ SON GUICHET LORSQUE LE JOUEUR DE PUDLEY POSTÉ À PROXIMITÉ BLOQUA LA BALLE...
605-49

VITE, CHICK ! RENVERSE LE GUICHET !
REMUE-TOI !
SMACK!
MAIS LE PAUVRE CHICK ÉTAIT SI ÉBERLUÉ PAR L'INCROYABLE TACTIQUE DE KLIP ET DE KLOP QUE...
OOOOOH ! NOOOOOON!...
IL L'A LOUPÉ...
AU GRAND ÉBAHISSEMENT DE TOUS, LA BALLE ROULA JUSQU'À LA LIMITE DU TERRAIN...
HURRAH!... CETTE FOIS, ON A GAGNÉ !
OH! CES GOSSES ! QUELS CHAMPIONS !
YOUP!!!
605-50

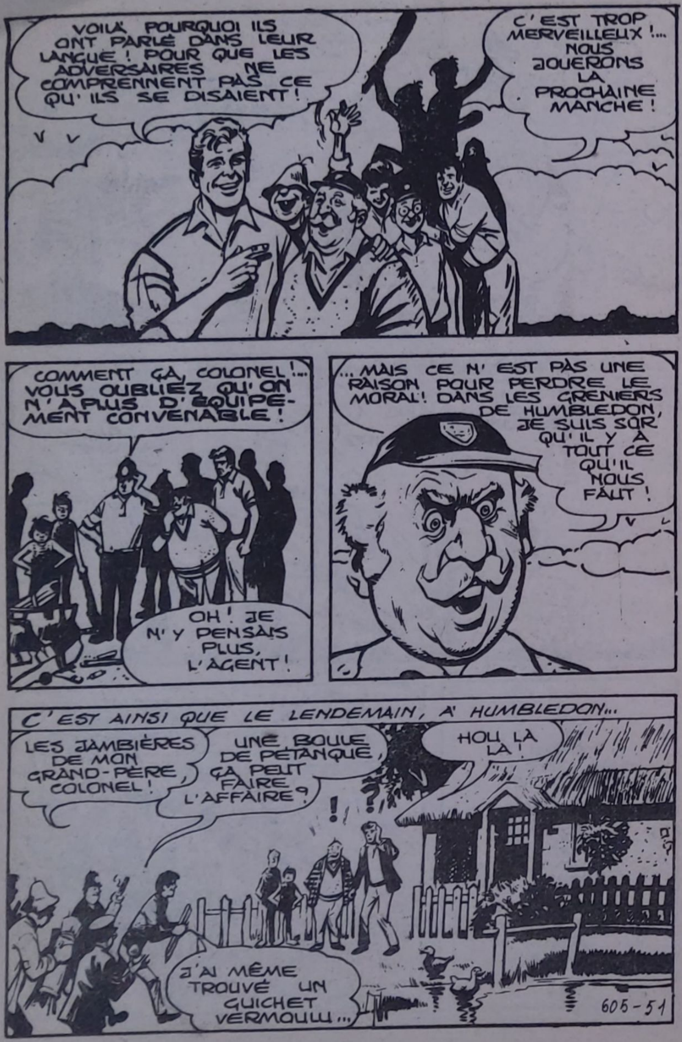
VOILÀ POURQUOI ILS ONT PARLÉ DANS LEUR LANGUE ! POUR QUE LES ADVERSAIRES NE COMPRENNENT PAS CE QU'ILS SE DISAIENT !
C'EST TROP MERVEILLEUX !... NOUS JOUERONS LA PROCHAINE MANCHE !
COMMENT ÇA, COLONEL !... VOUS OUBLIEZ QU'ON N'A PLUS D'ÉQUIPEMENT CONVENABLE !
OH ! JE N'Y PENSAIS PLUS, L'AGENT !
... MAIS CE N'EST PAS UNE RAISON POUR PERDRE LE MORAL ! DANS LES GRENIERS DE HUMBLEDON, JE SUIS SÛR QU'IL Y A TOUT CE QU'IL NOUS FAUT !
C'EST AINSI QUE LE LENDEMAIN, À HUMBLEDON...
LES JAMBIÈRES DE MON GRAND-PÈRE, COLONEL !
UNE BOULE DE PÉTANQUE, ÇA PEUT FAIRE L'AFFAIRE ?
HOU LA LA !
J'AI MÊME TROUVÉ UN GUICHET VERMOULU...
605-51

VOUS VOUS ÊTES FAIT DES ILLUSIONS, COLONEL ! ... NOUS N'AVONS MÊME PAS UNE PAIRE DE GUICHETS CONVENABLES !
JE VIENS DE RECEVOIR LA LETTRE QUE J'ATTENDAIS DES ORGANISATEURS DE LA COUPE !
... NOUS JOUERONS CONTRE CODMORE SUR NOTRE TERRAIN !... AUTREMENT DIT, SI NOUS N'AVONS PAS POUR LES RECEVOIR UN BON ÉQUIPEMENT, NOUS SERONS DISQUALIFIÉS D'OFFICE !
MANQUAIT PLUS QUE ÇA !
ALORS, UNE SOMPTUEUSE LIMOUSINE FIT SON ENTRÉE DANS LE VILLAGE...
BY JOVE ! GRANT MAXWELL !
HELLO COLONEL !... IL PARAÎT QUE VOUS AVEZ EU UNE CERTAINE CHANCE CONTRE PUDLEY ?
GM100
605-52

Publicité pour la France : Edigraph Publicité - 16, rue de Turbigo - 75002 Paris - 297-55-70

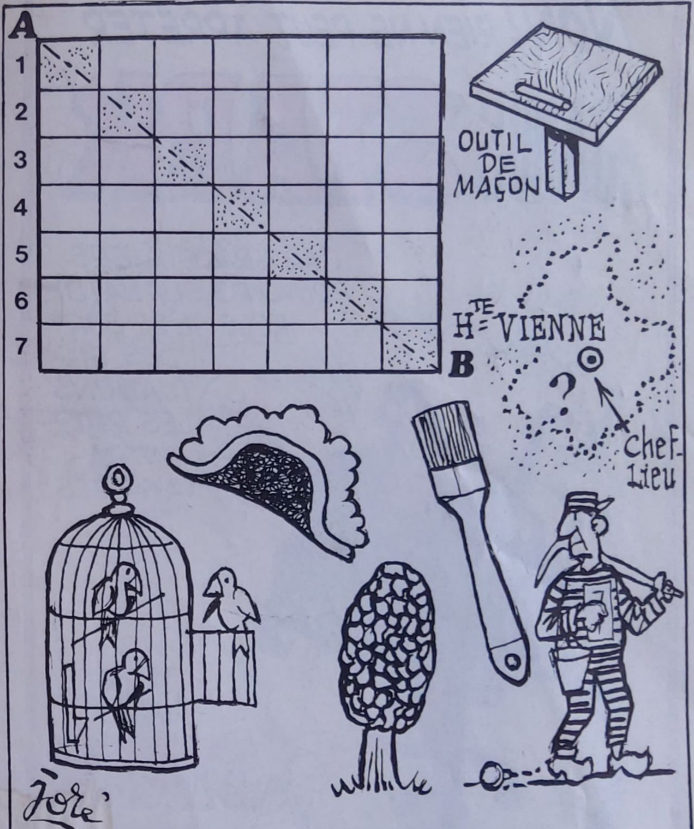

CE RUMINANT NATIF DU PEROU, FOURNIT UNE LAINE TRÈS DOUCE ET RENOMMÉE (CARMELINE). IL EST DU TYPE : LAMA - POUR SAVOIR SON NOM, INSCRIVEZ DANS LA GRILLE LES RÉPONSES AUX QUESTIONS FIGURÉES PAR DES DESSINS ET LISEZ LES LETTRES INSCRITES SUR LA DIAGONALE A-B.

1 VOLIERE 2 PINCEAU 3 BAGNARD 4 TALOCHE 5 LIMOGES - 6 BICORNE 7 MORILLE - (VIGOGNE)

Dir[illegible]ce de publication : Bernadette Ratier. Comité de direction : **B. Ratier,** [illegible]e, **M. Challet.** Loi nº 49.956 du 16 juillet 1949, sur les publications destinées à la jeunesse. Aut. lég. nº [illegible].41 du 27-4-46. Dép. lég. 15 Octobre 1984.

Nº Imp. 528 - Imp. MONT-LOUIS F.R. CLERMONT-FD.

Distributeur : M.L.P. - Nº CPPP : 50288.